ÓRGANO INFORMATIVO DEL GOBIERNO DE HONDURAS
HNRR - SECAPPH_2025_06/13_14:12:36

PODER CIUDADANO

Jueves 4 de julio de 2008 Tegucigalpa, Honduras Año 1 # 56
www.poderciudadano.gob.hn
POR UN PUEBLO BIEN INFORMADO

FERNANDO GARCIA

Gobierno institucionaliza la ERP
PÁGS. 16 y 17

EL SOMBRERAZO DE HOY

Ratifican seguridad a quienes esperaban irresponsabilidad

Gobierno garantiza seguridad de pasajeros

Con aviones adecuados aerolíneas podrán operar en Toncontín

El presidente Manuel Zelaya Rosales presentó dos opciones:
• Reducir significativamente el peso de los aviones • Destinar a Toncontín otro tipo de aeronaves

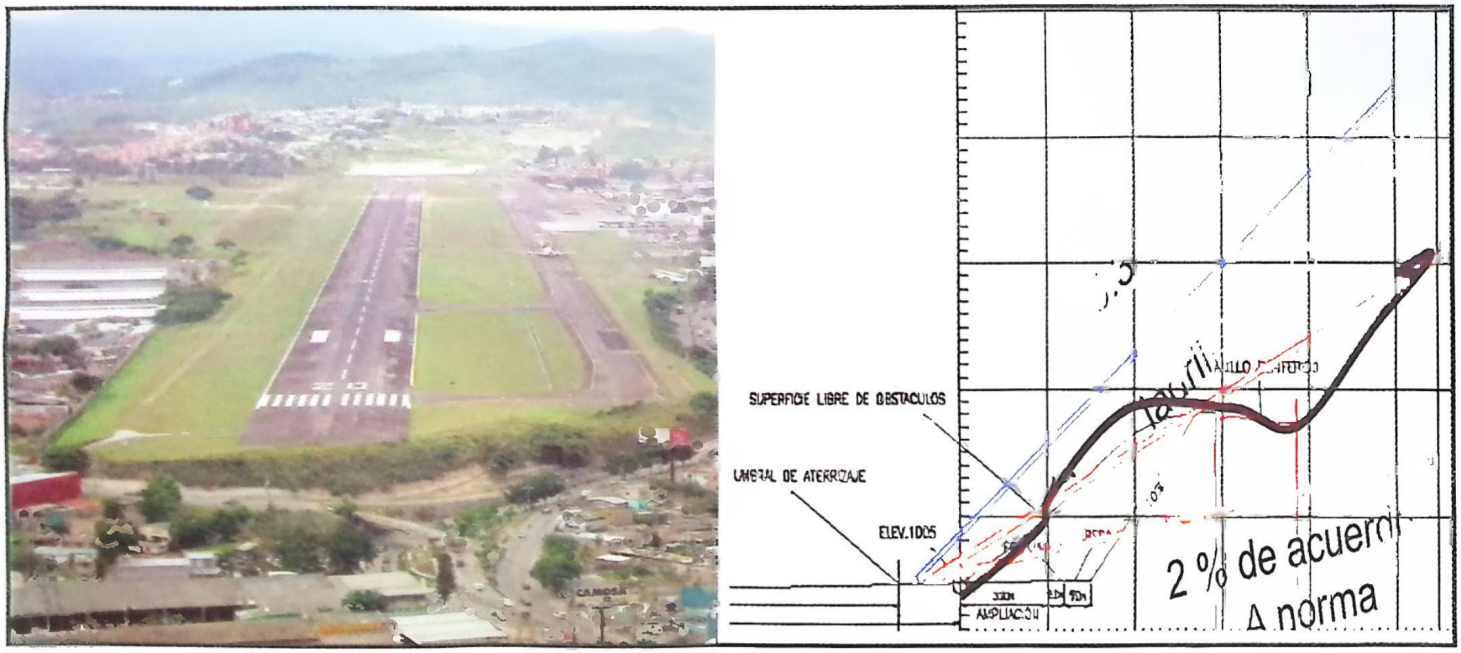

El peligro de aterrizar en Toncontín es porque el ángulo de aproximación (línea azul) obliga a las aeronaves a entrar en condiciones de riesgo mayor por la presencia de la montaña que se ve al fondo de la imagen de la pista.

Información en páginas 2 y 3.

Desde Venezuela PÁG. 9
Más diesel y bunker llegarán esta semana

En el mundo PÁG. 10
FMI advierte crisis por precios del petróleo

Banadesa PÁG. 11
Se ratifica abastecimiento de granos

DEI PÁG. 12
Arranca matrícula de vehículos

Comisión "DGAC" avala observaciones del organismo técnico

Por seguridad se
restricciones a vu

Tegucigalpa. En Cadena Nacional, el Presidente José Manuel Zelaya Rosales junto a la comisión Técnica de la DGAC, Dirección General de Aeronáutica Civil, ratificó su decisión respecto a las recomendaciones de la OACI sobre Toncontín.

De esta manera, el mandatario mantuvo su posición de conservar las restricciones a los vuelos de categoría C y D en el aeropuerto capitalino. Esta determinación es en vista a que la OACI hizo hincapié en algunas de las deficiencias del mencionado aeropuerto y además propuso posibles soluciones a cada uno de los problemas. Sin embargo, estas medidas de seguridad no podrán ser inmediatas sin antes considerar la seguridad de los pasajeros y tripulación.

La DGAC declaró el Aeropuerto Internacional de Toncontín como aeropuerto de "no precisión" (NPA) y reasignó la clave de referencia del aeropuerto a Categoría 3C, debido a la longitud de pista, envergadura y anchura exterior entre ruedas del tren de aterrizaje.

Así mismo, hizo recalcó la peligrosidad de la pendiente de aproximación final a la pista la cual es mayor de 5.3%, lo que esta por encima de los máximos permisibles.

En cuanto a los obstáculos, el organismo calificó la operación como de Alto Riesgo para las naves categoría C y D por los obstáculos existentes en las superficies de aproximación y transición a pista con una normativa que no se cumple.

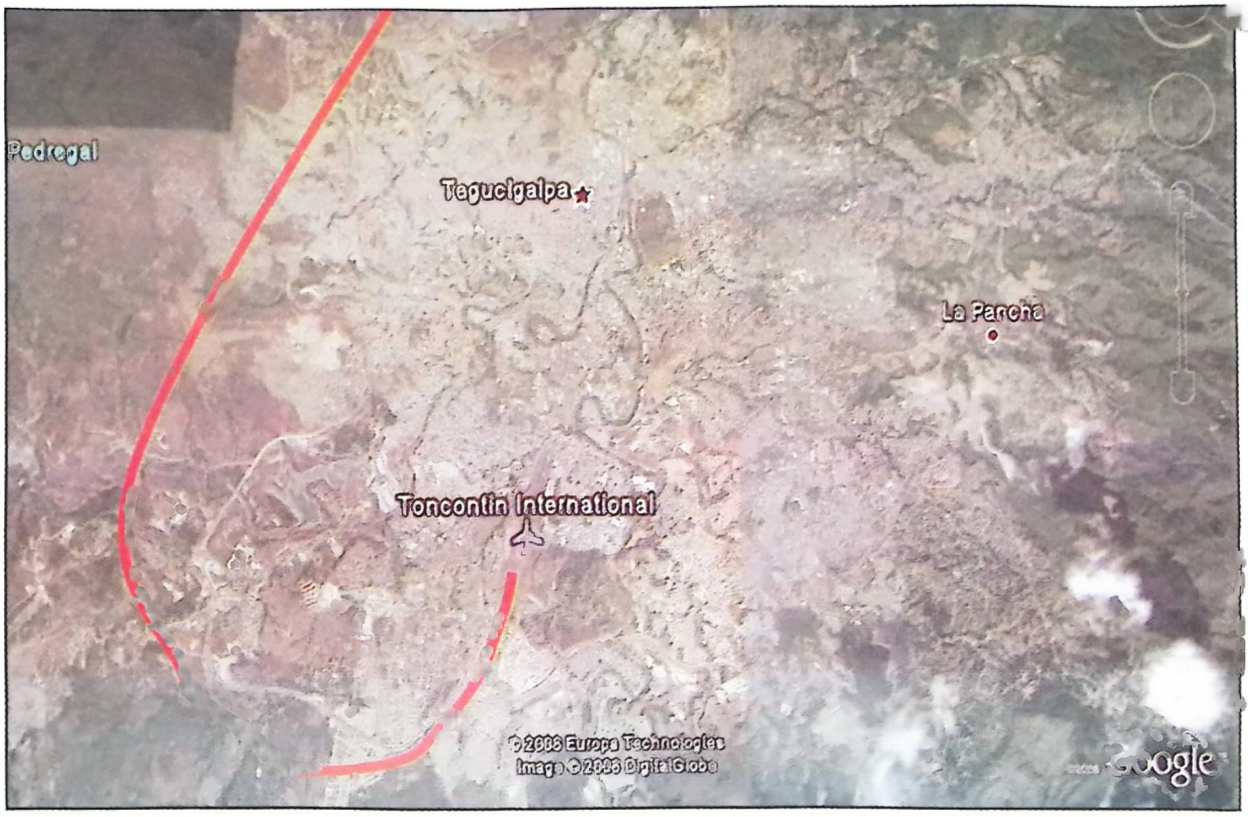

Ruta de aproximación que tienen que realizar las aeronaves para poder ingresar a Toncontín por la altura de la montaña que están atrás de curva cuando vienen de norte a sur.

En este sentido, OACI señaló que los tramos en el circuito de tránsito a la pista del aeropuerto están comprometidos por obstáculos naturales y agravados aún más por los artificiales reduciendo significativamente los factores de seguridad operacional. Razón por la cual, se tendría que someter las aeronaves a una restricción de peso y velocidad.

PISTAS SIN TRAMO FINAL

En este sentido la OACI especificó que debido a que la pista no cuenta con un tramo final, el piloto dispone de un tiempo mínimo en la aproximación que compromete la posibilidad de una buena maniobra aérea. Sobre el tema, el organismo propone cambiar y publicar las nuevas distancias declaradas de la pista, la igual que el establecimiento de un sistema de aproximación sencillo de acuerdo al tipo de aeronave, que sirva de guía visual a las tripulaciones.

OTRAS MEDIDAS

De igual manera, la OACI recomienda construir márgenes, eliminar obstáculos respetar el cono de aproximación, mejorar franjas de pista e iluminación de obstáculos. En cuanto a las condiciones de la pista, específicamente y en referencia al accidente del Airbus-320, se prohibe el aterrizaje para los vuelos C y D, en pista mojada.

Otra de las medidas a consider es la eliminación de focos de co minación (basurero municipal) en torno al aeropuerto para evitar incursiones de aves que ponen en peli-

HNRR - SECAPPH 2025/06/13_14:13:09

de la ONU (OACI)

mantienen elos C y D

gro las operaciones y ocasio- ean costo a los operadores.

La OACI es clara en cuanto a la posición de obligar a la concesionaria a la ampliación de la pista y las obligaciones en el contrato de concesión.

CONCLUSIONES PUNTUALES

Debido a las deficiencias insuperables que presenta el aeropuerto de Toncontín, se ratifican las restricciones para las aeronaves de categorías C y D por lo que no se les puede extender autorizacion de aterrizaje según los pesos y condiciones de vuelo actuales por las normas de seguridad para los pasajeros y tripulaciones.

En cuanto a las aerolíneas, las mismas deberán utilizar las aeronaves adecuadas con los pesos correspondientes a las limitaciones aeroportuarias señaladas por OACI y ratificadas por la Comisión Técnica para cumplir con las condiciones de máxima seguridad aérea.

Además, se propone continuar con la puesta en marcha del aeropuerto de Palmerola como un aeropuerto de primera calidad en Centro América con el fin de dar a Honduras aeropuertos con funcionamiento acorde a las recomendaciones técnicas de la OACI

Deficiencias de Toncontín

- Pista sin márgenes.
- Longitud de la franja de la pista insuficiente al costado sur.
- No hay áreas de seguridad a ambos extremos de la pista.
- Inexistencia de extremo de seguridad en la pista 20.
- No tiene áreas de seguridad en ambos extremos de la pista.
- Los obstáculos infringen las superficies de aproximación.
- No hay sistemas de iluminación sencilla de aproximación.
- Se observan aves que obstaculizan las operaciones de las aeronaves.
- Hay señales que necesitan pintarse nuevamente.
- La calle de rodaje "E" no tiene no tiene fajas laterales ni luces de bordes.
- Obstáculos infringen superficie de ascenso.
- Hay indicadores que necesitan ser reubicados
- Las bases de concreto de identificación sobre salen a la superficie.
- Separación inadecuada entre eje de pista y eje de calle de rodaje
- Los canales de drenaje están calificados como objetos
- La anchura de la franja de la pista es insuficiente en la zona

Ruta de aproximación cuando vienen de sur a norte.

Inexistencias de áreas de seguridad (RESA) en ambos lados de la pista.

Desnivel pronunciado al norte de la pista.

Para operar adecuadamente alcaldía tendrá que eliminar basurero

"Viceministro de Soptravi"

"Aerolíneas deben proponer aeronaves de 90 a 110 pasajeros"

la decisión del gobierno está sustentada en las recomendaciones profesionales OACI

El gobierno propuso a las aerolíneas que operan en el país, cumplir con los requisitos básicos para garantizar la seguridad de las personas, previo a la posibilidad de no restringir los vuelos de categoría C y D, expresó el viceministro de Soptravi, Bayardo Pagoaga.

En el informe de DGAC se recomienda que se baje el volúmen de las aeronaves, reduciendo el número de pasajeros a 110 y controlando el peso del combustible y de la carga

"Estamos esperando la respuesta en torno a que bajen el peso de acuerdo a los niveles que establece el gobierno para darle seguridad a la operación de las aeronaves".

Además- agregó- la decisión del gobierno está sustentada en las recomendaciones profesionales de expertos en aviación tal es el caso de la OACI, que es el organismo mundial que tiene la capacidad técnica para indicar que se debe hacer de acuerdo a las normas establecidas.

LA VIDA O LAS DEMANDAS

Respecto a la posible demanda a la que se sujetaría el Estado al aceptar, que el accidente del pasado 30 de mayo, fue por aspectos incorrectos que presenta el aeropuerto Toncontín, el funcionario aclaró "El Estado de Honduras fue obligado a indemnizar por la desaparición de hondureños y condenado a pagar cantidades millonarias por la pérdida de la vida de nuestros compatriotas, así que esto no debería ser objeto de preocupación".

En relación a cuando se determinará la verdadera versión sobre el trágico accidente del AIRBUS 320 enfatizó. "Este asunto se resolverá de manera objetiva cuando en un año se concluya la investigación de los motivos que produjeron la tragedia".

Una de las medidas impostergables es mejorar la aproximación por el lado sur donde está ubicada la colonia Godoy

Por otra parte, informó que ya se establecieron los primeros acuerdos para el desalojo de los pobladores de la colonia Godoy, lo que significa que uno de los principales obstáculos al momento de aterrizar será superado, siendo esta una de las tantas disposiciones que hay que tomar para proteger la vida de los pasajeros.

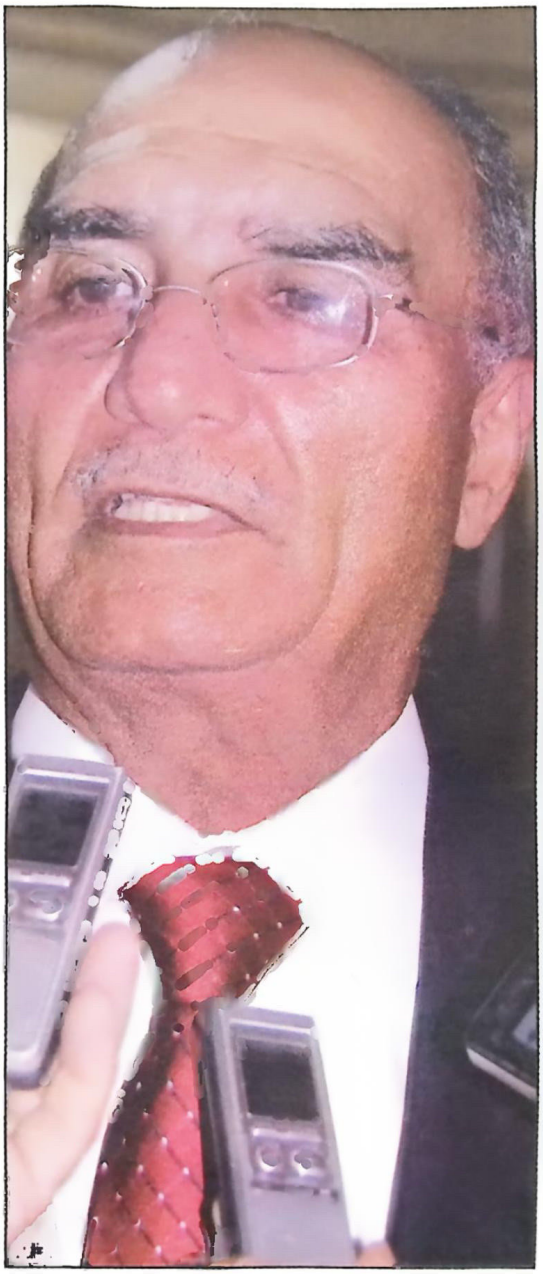

Bayardo Pagoaga Viceministro de SOPTRAVI y miembro de la comisión DGAC, sostiene que la decisión gubernamental está orientada a proteger la vida de las personas.

HNRR - SECAPPH 2025/06/13 14:13:54

Sólo así habría una rehabilitación en los vuelos C y D

Aerolíneas buscan cumplir recomendaciones del Gobierno

Palmerola es un valle, no hay obstáculos en aproximaciones; entonces se puede levantar más el peso y tener operaciones más rentables

Representantes de las aerolíneas en Tegucigalpa

Reiteramos nuestro compromiso con la seguridad operacional en cada vuelo que hace cada una de las compañías; en ese sentido hemos tomado muy enserio las palabras del señor presidente enfocándose en la seguridad. Él está muy enfocado en la vida de las personas", manifestó José David Chinchilla, vocero de las líneas aéreas internacionales que operan en Toncontín

Los miembros de la asociación de aerolíneas que operan en el país, conocidos como IATA por sus siglas en ingles, manifestaron estar de acuerdo con el Presidente José Manuel Zelaya Rosales con mejorar la seguridad operacional en los vuelos bajo la categoría C y D, mismos que se encuentran restringidos en el aeropuerto Toncontín por la vulnerabilidad que representan para los usuarios.

José David Chinchilla, vocero de la IATA en Honduras, manifestó que avalan esta iniciativa porque, además de ser respetuosos con las autoridades nacionales e -internacionales en materia de aviación, para ellos también es prioridad dar seguridad a los pasajeros de sus líneas.

"Siempre hemos sido respetuosos con la autoridad, en ese sentido hemos apoyado desde un principio cuando se planteó la posibilidad de trasladar las operaciones internacionales a Palmerola y seguimos manteniendo en pie ese apoyo", declaró Chinchilla.

ANÁLISIS

Chinchilla manifestó que aún no se sabe que respuesta habrá de las casas matrices pero que la reacción será rápida una vez tenga el documento. Todo dependerá de los análisis de cada aerolínea porque ahora sería muy prematuro emitir una determinación, explicó. Chinchilla indicó que las líneas aéreas han operado de forma segura, pero el énfasis que apuntan las recomendaciones del Gobierno, en vista al informe de la Organización Internacional de Aeronáutica Civil (OACI), es en la seguridad operacional. "Creo que todos hemos absorbido la preocupación que él (Presidente José Manuel Zelaya Rosales) tiene en cuanto a la vida de las personas y las que viven en los alrededores del aeropuerto Toncontín", precisó. Además Chinchilla fue contundente al decir que "estamos de acuerdo, totalmente, con las recomendaciones de la OACI porque es algo que beneficia las operaciones de cada una de las aerolíneas"

La IATA tiene calificado a Toncontín como un aeropuerto "especial", lo que significa que hay que tomar procedimientos distintos en el despegue y el aterrizaje. Palmerola y el Ramón Villeda Morales tienen la categoría de "regulares" porque ofrecen mayor seguridad

AEROPUERTO ESPECIAL

Chinchilla también indicó que Toncontín está clasificado por ellos como un aeropuerto especial, al igual que el de Guatemala y el que está en San José, Costa Rica. Esto significa que hay que tomar procedimientos distintos en el despegue y el aterrizaje que en un aeropuerto que no tiene mayores obstáculos. Chinchilla añadió que Toncontín es el más delicado, de los otros dos aeropuertos mencionados, por el factor de aproximación de sur a norte sobre todo. Además es más restringido e incluso hay una política que solo permite que aterricen y despeguen capitanes. En cambio, en aeropuertos regulares a los copilotos se les permite aterrizar o despegar. Aunque las aerolíneas acaten las recomendaciones del Gobierno y exista una posible habilitación para los vuelos C y D, Chinchilla dijo que operarían en Toncontín, "pero siempre con la mente en que nos vamos a trasladar a Palmerola".

Aunque las aerolíneas acaten las recomendaciones del Gobierno y exista una posible habilitación para los vuelos C y D, Chinchilla dijo que operarían en Toncontín, "pero siempre con la mente que nos vamos a trasladar a Palmerola"

Primer round, gana Mel

POR: JUAN RAMÓN MARTÍNEZ

En este primer asalto, --del enfrentamiento entre el gobierno y el pueblo de Tegucigalpa--, el Presidente Zelaya ha mostrado su enorme capacidad y habilidad política. Sin ninguna duda, es hasta ahora, el ganador inobjetable. Utilizando la técnica de la distracción y manteniendo bajo control las graderías, (ha callado a Valentín Suárez, a Carlos Montoya y otras figuras menores) para que nadie le robe el protagonismo, ha bailado alrededor de los miembros del Comité de Defensa de la Capital.

Estos, poco acostumbrados a estas lides, no han podido, hasta ahora, salir del desconcierto al que los ha sometido. Zelaya ha ganado tiempo, mostrando unas habilidades que ningún político antes había exhibido en toda la historia nacional. Con un profundo conocimiento del adversario, Zelaya ha llevado al desconcierto al alcalde de la ciudad, a los líderes de los partidos políticos –menos a la dirigencia del suyo que tiene bajo su control absoluto, aunque no cuente con la mayoría de sus miembros; pero sí con el apoyo de una de las mujeres más brillantes que ha producido la política, la doctora Patricia Rodas-- los lideres de los medios de comunicación y a los empresarios.

Con el expediente del engaño, los ha ido llevando de una esquina para otra, ofreciéndoles su quijada cuadrada, típica de un boxeador resistente; pero al momento llegado, utilizando un hábil movimiento de cintura, los ha empujado al vacio. Y los ha golpeado por atrás, de manera continúa.

Los miembros del Comité de Defensa, han caído en la trampa de Zelaya, por lo menos en este primer asalto de una pelea que hasta ahora va ganando en forma contundente. No cabe duda que carecen de experiencia.

Ricardo Alvarez es un niño de pecho ante un hombre como Zelaya, cultivado en la política, forjado en la lucha electoral; y dueño de una historia personal en que sus parientes han dominado el departamento de Olancho, por las buenas y por las malas, durante cerca de dos siglos. Ha pesado mucho en el resultado, el miedo que provoca Zelaya a los contendientes.

Estos no pueden reaccionar ante sus desmesurados conocimientos sobre aeronáutica espacial, la conducción de aviones de carga y de pasajeros, el manejo de aviones militares de reacción, la construcción de aeropuertos, el manejo y mantenimiento de pistas aéreas en países de América Latina y Africa, el diseño de autopistas, la prevención de accidentes y rectificación de carreteras sobre zonas montañosas, el mantenimiento de trenes de alta velocidad y, básicamente, sus habilidades para anticipar riesgos económicos por decisiones tomadas al vuelo, con enorme facilidad. Con tales conocimientos y habilidades, Zelaya tiene asustados a los más conspicuos miembros de la empresa privada que, en este caso, se han llamado al silencio.

A la clase política –por más que Pepe Lobo se haga el valiente– Zelaya la tiene con los pantalones en la mano.

Adolfo Facussé tan parlanchín y sabelotodo, ha cerrado la boca, convencido que ante Zelaya tiene que rendir sus banderas porque al fin ha encontrado un hombre más talentoso, más comprometido con los intereses de Honduras y más decidido a partirse el pecho con quienes se oponen al progreso de nuestro país y la felicidad del pueblo que él.

Su principal adversario, Carlos Flores --que no sale del asombro ante las habilidades que exhibe Zelaya– se ha replegado a la esquina, evitando los puños del presidente más hábil que hemos tenido, solo inferior al general Carías que, igual que este, mostraba una gran capacidad para no escuchar al pueblo, imponiendo su voluntad, en el tiempo que quiso.

Por ello Flores no se mete en la pelea, con lo que evita que Zelaya lo ataque. Tanto porque en este primer asalto no está preparado para resistir, como porque sabe que la pelea será larga, confiando entonces que cuando a él le toque cambiar golpes, Zelaya estará muy cansado. Y con un solo golpe lo noqueará, impidiendo que pueda amenazar la estabilidad hondureña que, como sabemos, solo está diseñada para mantener en operación a un "campeón" nacional de boxeo.

Ford está aturdido. Zelaya lo ha sorprendido porque le anticipa los movimientos. No puede entender cómo este, tiene casi lista Palmerola para que, antes de sesenta días, reciba aviones de todo el mundo. Saca de El Salvador, que al principio creía que Zelaya trabajaba bajo sus órdenes, ha comprendido que terminará quebrando a TACA; y quitándole categoría y pasajeros a Comalapa. En vez de Nueva York, todos los que busquen seguridad y protección, preferirán el aeropuerto cerca de las propiedades de Valentín Suárez, para entrar y salir del mundo. Zelaya, es pues, hasta ahora, el ganador.

Ha jugado con todos. Y estos, no han podido descifrar el estilo, los golpes con la izquierda, los movimientos hacia las cuerdas y de este modo evitar las embestidas al hígado que les ha lanzado con precisión. Por supuesto la pelea está empezando. Los primeros asaltos son de tanteo. Hacen falta los subsiguientes.

Y aunque a Zelaya se le notan las piernas muy delgadas y la respiración muy agitada, seguirá ganando. Hasta el último round, porque esta es una pelea larga sin posibilidad de un nocaut. Ni él tiene punch para derribar a los vecinos de Tegucigalpa; ni estos cuentan, hasta ahora, con las agallas para deshacerse de Zelaya. Y sacarlo a golpes del ring.

TOMADO DE DIARIO LA TRIBUNA MARTES 1 DE JULIO DE 2008

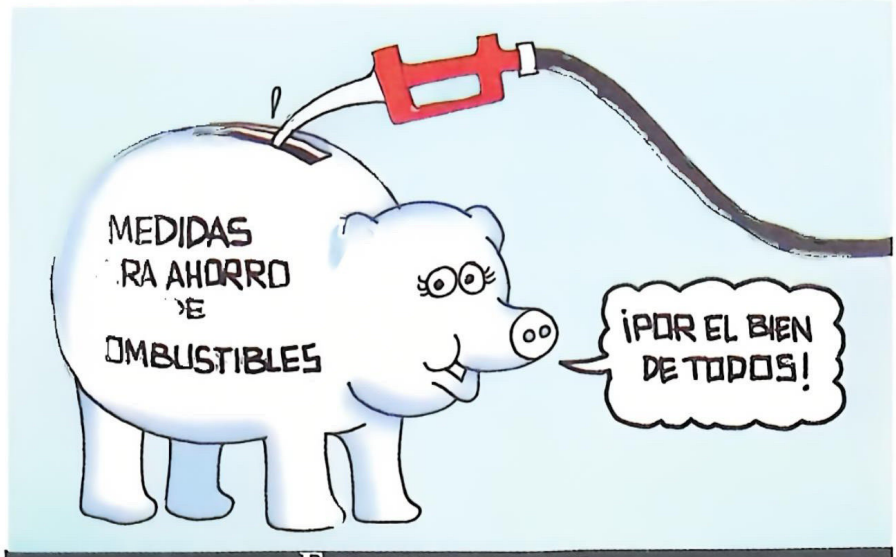

EDITORIAL

CORTE SUPREMA DE JUSTICIA: INSTRUMENTO POLÍTICO SECTARIO

Nuevamente la Corte Suprema de Justicia de Honduras ha demostrado su adhesión partidaria a los dictados y líneas gregarias de quienes han convertido el sagrado recinto de la Justicia hondureña, en un bando político que le da la espalda a las necesidades de la República, del Estado y sobre todo, a las perspectivas de solución a los problemas nacionales que se padecen como consecuencia del alza indiscriminada de los precios del petróleo y sus derivados.

Por más que se ha explicado esta medida, ya tomada por una gran mayoría de países, tanto industrializados como en vías de desarrollo, en el mundo entero, el Partido Nacional se ha empecinado en boicotear toda medida que contribuya a un mejoramiento de la vida nacional.

Nuestro Presidente, con la valentía que le caracteriza, ha denunciado insistentemente la actitud bochornosa y sectaria de la Corte Suprema de Justicia.

Esa línea de acción, en vez de transformarse en la complementaridad de los Poderes del Estado, se ha convertido en una ingerencia política y judicial sobre las determinaciones del Poder Ejecutivo, quien ha tenido que gobernar sin los poderes republicanos propios de una democracia integral, tolerante y participativa.

No hay palabras para describir semejante desaguisado jurídico, no hay palabras para describir el grado de obnubilación de que son objeto los honorables miembros de la Corte Suprema de Justicia.

La historia será quien los condenará, los pondrá en el sitio de la desvergüenza, de la iniquidad y del cinismo político.

Los corifeos que han asolado el poder mediático ya no salen a lucir sus "ilustradas" opiniones por que dan por descontado que la dependiente Honorable Corte Suprema de Justicia, resolverá los casos elevados hasta su instancia con la consabida aplanadora nacionalista.

No le hacen daño al Presidente, le hacen daño a la economía nacional. Le hacen daño a las perspectivas de la inversión pública. En fin le hacen daño a la nación.

Pero, como ellos viven en un mundo pintado de azul, sólo queda cantar aquella vieja canción con no disimulada impotencia y rabia, con una sonrisa irónica que atraviese los símbolos patrios .... azul pintado de azul...

HONDURAS ASUME PRESIDENCIA PRO-TEMPORE DE C.A.

Por: Sagrario Prudott

EL Sistema de Integración Centroamericano (SICA) creado por el Protocolo de Tegucigalpa, el 13 de diciembre de 1991, el cual reformó la carta de la de Organización de los Estados Americanos (ODECA) estaba conformado inicialmente solo por los países del istmo centroamericano, Guatemala, Costa Rica, El Salvador, Honduras, Nicaragua y Panamá Posteriormente se adhirieron Belice y República Dominicana.

El SICA se ha visto fortalecido en la medida que otros países fuera del istmo se integran, en su condición de observadores, como : Chile, México , España y Taiwán.
A futuro se está considerando la integración de Brasil, Argentina lo que significa que para ellos son válidos, los esfuerzos emprendidos por la región para enfrentar problemas comunes, como ser: narcotráfico, maras y pandillas, violencia generalizada, inseguridad juridica, economica, social, política y muchos otros más.

La adhesión de Panamá prácticamente se dio, desde el momento que el Presidente Guillermo Endara Galimani firmó como socio fundador, aunque no era parte de la ODECA, la adhesión de México se concretó tiempo después; posiblemente a futuro se adhieran Argentina y Brasil y esto debe ser visto, como algo histórico, ya que México y Panamá, fueron parte de la solución de los conflictos en la región y comenzaron a hacer las gestiones de paz conformando el Grupo de Contadora.

En lo que respecta Argentina y Brasil de igual forma fue valiosísimo su aporte, que al conformar el denominado Grupo de Lima, conjuntamente con el Grupo de Contadora sentaron las bases de los acuerdos de Paz Esquipulas I y II, ! Bienvenida entonces su adhesión! Reconocemos que ustedes, son parte importante de la integración de Centroamérica.

El objetivo fundamental del sistema de integración centroamericano, es consolidar a Centroamérica como región de paz, libertad, democracia y desarrollo y estos objetivos los tiene muy claros el Presidente José Manuel Zelaya Rosales, quien a partir del primero de julio asume por seis meses la Presidencia Pro Tempore del SICA.

El 26 de junio, en un canal de televisión de El Salvador, se desarrolló una encuesta en ocasión de la Cumbre de Presidentes que se daría el dia siguiente. La pregunta fue ¿cree usted que las Cumbres Presidenciales ayudan a resolver los problemas de la región? El 22% de los encuestados contesto SI y el 78% contesto NO. Si esta pregunta se hubiera hecho en Honduras seguramente la encuesta hubiera salido igual o quizás con indicadores más altos del NO.

Partiendo de los resultados del Cuarto Informe del Estado de Ejecución de los Mandados Presidenciales presentado por la Secretaria General del SICA, al 31 de Diciembre de 2007, del total de los Mandatos emanados en las Cumbres Presidenciales el 20% se encuentran en ejecución y el 74% han sido ejecutados, lo que sumado nos daría un 94%. Entonces ¿donde está el problema para que los ciudadanos consideren en que las Cumbres Presidenciales, no resuelven problemas en la región? Sencillamente, hacen falta mejores y mayores estrategias de comunicación en toda la región centroamericana. Tanto el SICA como el PAIRCA son instituciones altamente serias y no se arriesgarían a presentar informes que no fueran reales.

El Presidente Zelaya tiene muchos retos en la Presidencia Pro Tempore, pero si tan sólo lograra convencer a los centroamericanos, que las Cumbres son foros de consulta y coordinación politica para tomar decisiones en pro de los intereses de la región y que si bien la mayoría de los ciudadanos consideran que son instancias que no sirven para mucho, su mayor reto será demostrar todo lo contrario, haciendo esfuerzos y acciones por mejorar esas percepciones..

¿Como lo hará? seguramente instruirá a la Secretaria General del SICA, en su condición de Presidente Pro Tempore para que envíe a cada país miembro dicho informe y estos lo hagan del conocimiento público, por medio sus Secretarias de Relaciones Exteriores produciendo así la más amplia y plena información en la región centroamericana.

Finalmente es recomendable que las Cumbres manejen quizás, NO un tema único de agenda pero SI temas afines que convoquen el rápido consenso y no se diluyan las convocatorias con agendas saturadas, porque al final esto redunda en la firma de declaraciones, con acuerdos que probablemente pudieron tratarse a niveles de Reuniones de Ministros que también son instancias validas, dentro del Sistema de Integración Centroamericano. (SICA)

Deseamos , los mejores éxitos al Presidente Zelaya en la Presidencia Pro Tempore del Sistema de Integración Centroamericano (SICA). No nos cabe la menor duda que sus acciones irán encaminadas en beneficio de las mayorías de los ciudadanos (as) de Centroamérica.

INDICADOR
PODER CIUDADANO
Tels: 239-4945, 232-5847

DIRECTOR
ADOLFO HERNÁNDEZ

JEFE DE REDACCIÓN
DOUGLAS CRUZ

JEFE DE DIAGRAMACION
JOSE ZÚNIGA

JEFE DE INFORMACIÓN S.P.S.
INGVAR LÓPEZ

JEFE DE PUBLICIDAD
CARLOS MEDRANO

www.poderciudadano.gob.hn
opinion.poderciudadano@gmail.com

HNRR – SECAPPH 2025/06/13_14:15:14

"Un orgullo contar con el mejor aeropuerto de Centroamérica"

Patricia Rodas

Patrica Rodas: "En nombre del Partido Liberal respaldo la decisión del gobernante Don Manuel Zelaya Rosales".

La presidenta del Consejo Central Ejecutivo del Partido Liberal, Patricia Rodas, dijo que respaldan firmemente al presidente Manuel Zelaya Rosales "en las decisiones que ha tomado hasta hoy" con respecto a las restricciones en el Aeropuerto Internacional Toncontín de la Capital.

"Hemos escuchado claramente las conclusiones a que ha llegado nuestro Presidente y consideramos siempre y así lo hemos sostenido que el Presidente debe tomar las decisiones correctas para la seguridad y el bienestar del pueblo hondureño, no sólo para los viajeros si no además para aquellos que vivimos en tierra".

Gobiernos anteriores no tomaron decisiones por temor

Hemos estado expuestos en forma constante a la ausencia de decisiones que en gobiernos anteriores no tomaron, quizá por presiones.

Estamos respaldando firmemente a nuestro Presidente. Las decisiones que ha tomado hasta hoy en beneficio del pueblo hondureño y no de pequeños grupos que en forma de tribus se manifiestan y tratan desarmar la articulación que todo Estado debe tener una respuesta; la historia reclama tales decisiones".

Las recomendaciones técnicas de la Organización Internacional de Aviación Civil, OACI, y las conclusiones a través de la comisión especial nombrada al efecto, nos dicen claramente que es lo que debe hacerse para proteger la vida de los conciudadanos.

La presidenta del Consejo Central Ejecutivo del Partido Liberal añadió que "agradecemos al Presidente, no solamente por estarnos otorgando el orgullo nacional de llegar a tener en un corto espacio de tiempo el mejor aeropuerto de Centro América.

Un aeropuerto que nos dé seguridad".

Palmerola tiene como seguridad para aterrizar una aproximación de 12 kilómetros por el norte y 17 kilómetros por el sur.

HNRR - SECAPPH 2025/06/13 14:15:22

Combustibles

Esperan segundo embarque de Petrocaribe

Viene diesel y bunker

El gerente de la Empresa Nacional Portuaria, ENP, Roberto Babum, confirmó la llegada del segundo embarque de combustibles que viene desde Venezuela bajo la iniciativa de Petrocaribe.

El primer embarque dejó siete millones de dólares para obras sociales

Aunque no se precisó el día y hora exacta del arribo de estas embarcaciones, las autoridades de Gobierno indicaron que sería en los primeros días de este mes. La primera carga provinente de Vezuela, que llegó a Honduras en junio, consistió en 80 mil barriles de diesel.

En esta ocasión la carga no sólo renovará el abastecimiento de diesel sino que también el de bunker.

En cuanto a la Ley de Fideicomiso, para la administración de los recursos que quedarían de esta iniciativa, Babum indicó que aún se encuentra en el Congreso Nacional aunque "ya hay un plan y un programa (para la inversión de estos recursos), que tal vez no se ha difundido de la manera más adecuada".

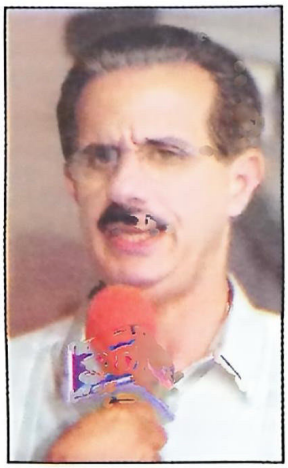

Roberto Babum, confirmó que el segundo embarque de Petrocaribe está por arribar.

Sin embargo, el funcionario notificó que ya todo eso está proyectado en cuánto a las pretensiones de inversión producto de los beneficios de Petrocaribe. Las condiciones crediticias de este acuerdo permiten pagar el 50 por ciento al arribo y el otro 50 a un plazo de 20 años con dos de gracia y a un interés del 1 por ciento.

Antecedentes

El Gobierno de Honduras inició el convenio con Petrocribe para buscar mejores mecanismos de compra, distribución y abastecimiento de combustibles luego que el proceso de licitación, del cual resultó ganador la empresa Conoco Philips, no pudiera concretarse porque la Corte Suprema de Justicia no autorizó el uso de terminales para almacenar los combustibles.

Dadas las facilidades del gobierno venezolano otorgó para que Honduras adquiriera combustibles a mejores precios que el impuesto por las transnacionales, el país ya tiene otra opción en materia del negocio de gasolinas.

Con 15 mil barriles

Gasolineros se beneficiarán

Algunas gasolineras facilitarán sus terminales mientras se resuelve el problema de tener una definitiva.

Los gasolineros independientes serán beneficiados con 15 mil barriles de diesel del segundo embarque que arribará al país procedente de Venezuela tras el acuerdo con la empresa Petrocaribe que envía a la vez otro barco con bunker.

Sarahí Silva declaró que ya empieza a haber anuencia por parte de las transnacionales.

Sarahi Silva, gerente de la Asociación de Distribuidores de Productos del Petróleo de Honduras, ADIPPEH, manifestó que varias gasolineras están negociando poner a disposición sus terminales privadas para almacenar el combustible.

Silva indicó estar satisfecha porque "las compañías petroleras han entendido que es necesario mejorar las condiciones del país, porque ahora están empezando a colaborar y se han mostrado más anuentes".

El Gobierno anunció que los dos barcos de Petrocaribe, con bunker y diesel, llegarán al país en los primeros días de julio.

El mayor problema para que se haga una mejor distribución de los combustibles es el estancamiento de la resolución, por parte del Poder Judicial, que permita al Gobierno utilizar las terminales de la empresa DIPPSA.

Economía

ANDI respalda el "Hoy No Circula"

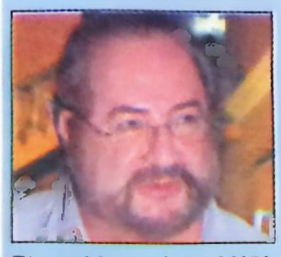

El presidente de la ANDI, Adolfo Facussé, es un fiel representante del sector empresarial.

El empresario y presidente de la Asociación Nacional de Industriales, ANDI, Adolfo Facussé, manifestó estar de acuerdo con la aplicación de la medida Hoy no circula, porque, a su criterio, de no ahorrar combustible habría una devaluación de la moneda o alguna medida drástica en la economía nacional.

"Ahorita ya lo que se está pagando por el combustible agarra todos los dólares que se generan. O sea que en realidad esto es insostenible, no hay dinero a mano, por las circunstancias, para pagar el costo del combustible", manifestó Facussé.

El presidente de la ANDI ilustró que en otros países de la región sí se están tomando medidas más concretas de ahorro energetico.

Respecto a que si la medida gusta o no a ciertos sectores del país, Facussé dijo que no se trata de un concurso de popularidad porque no se puede seguir con lo que "simplemente es insostenible".

"Con lo de la medida Hoy no circula, según entiendo el fallo de la Corte Suprema, lo único que no está bien es que se debió haber llevado la medida al Congreso Nacional y creo que eso tal vez es lo más adecuado las medidas van a ser reflexibles, mientras que si las proporcionan ellos sería un poco más complicada", opinó.

Facussé cree que "aplicar la medida según el número de las placas también es factible porque no ocuparía calcomanías y creo que es algo que van hacer porque no se puede seguir consumiendo gran cantidad de combustibles".

Fondo Monetario Internacional

Pronto no habrá qué comer en algunos países

"Algunos países están entre la espada y la pared"

El Fondo Monetario Internacional (FMI) advirtió hoy contra el riesgo de que estalle una crisis financiera por los elevados precios del petróleo y los alimentos, a causa de su repercusión "en la balanza de pagos de numerosos países".

"Necesitan opciones de buenas políticas y ayuda de la comunidad internacional", dijo Dominique Strauss-Kahn en la presentación de una evaluación del impacto del incremento de esos precios en las balanzas de pago, presupuestos nacionales, precios y pobreza en más de un centenar de países.

En América Latina, entre los países de bajos ingresos que necesitarán ayuda financiera urgente están Nicaragua, Honduras y Haití, y aun cuando entre los de mediano ingresos también hay otros que requerirán de esa ayuda, algunos de ellos, como Argentina, se alzan como los "ganadores netos" del encarecimiento de los de alimentos, dijo un funcionario del Fondo.

"En países como Argentina hay ganancias en el nivel macroeconómico, pero ello no disminuye las diferencias entre la forma en que resultan afectadas las poblaciones urbanas y rurales, sean las naciones ricas o pobres", dijo Mark Plant, subdirector de políticas de desarrollo del FMI, quien participó en un coloquio con otros funcionarios sobre detalles del estudio luego de la intervención de Strauss-Kahn.

El trabajo es el primero de su tipo que elabora el Fondo durante la actual crisis y examina las respuestas de política macroeconómica que han seguido las naciones afectadas, así como el papel de la institución en la ayuda a los países para encarar el "shock", dijo el jefe del FMI.

> "Si los precios de los alimentos suben más y los del petróleo se mantienen como están, ciertos gobiernos no podrán alimentar a sus pueblos y mantener al mismo tiempo la estabilidad de sus economías".

"Algunos países están entre la espada y la pared", indicó. "Si los precios de los alimentos suben más y los del petróleo se mantienen como están, ciertos gobiernos no podrán alimentar a sus pueblos y mantener al mismo tiempo la estabilidad de sus economías".

Strauss-Kahn no mencionó cuáles serían los gobiernos más afectados, pero propuso una movilización y cooperación internacional para asegurar un abastecimiento apropiado de alimentos y preservar a su vez los beneficios en la reducción de la pobreza derivados en años recientes del rápido crecimiento, baja inflación y posiciones mejoradas en los presupuestos y balanzas de pagos.

En esa movilización, indicó, deben participar "los países afectados, donantes y organizaciones internacionales" en busca de soluciones flexibles debido a que cada país es diferente y las recetas varían entre uno y otro.

Según el estudio, el encarecimiento de alimentos ha costado desde enero de 2007 a 33 países pobres unos 2.300 millones de dólares, o 0,5% de su producto interno bruto de ese año. En el mismo periodo, el efecto del alza de precios del petróleo en 59 países de bajos ingresos importadores de esa materia prima fue de 35.800 millones, o el 2,2% de su producto nacional.

Igualmente, el FMI dijo que la inflación anual en los alimentos para 120 países de bajos ingresos y mercados emergentes subió a 12% hacia fines de marzo de 2008 de un 10% en los tres meses previos, mientras que los precios de los combustibles se aceleraron al 9% del 6,7% en el mismo periodo, con una tendencia al agravamiento.

En el campo fiscal, el Fondo dijo que algunos países se verán en la necesidad de ablandar sus posiciones fiscales mientras otras necesitarán crear espacios fiscales mediante incrementos de ingresos, recortes de gastos o asegurándose donaciones externas y préstamos con facilidades.

En el terreno monetario, las políticas deben tender a evitar la expansión hacia una inflación más generalizada. El FMI dijo que la persistencia de precios altos en los alimentos y combustibles puede hacer necesaria una depreciación en la tasa de cambio real para los importadores netos de esas materias primas.

En el campo comercial, los mercados globales de alimentos deben mantenerse abiertos y las políticas restrictivas, como impuestos a las exportaciones y prohibiciones, deben ser eliminadas a fin de mantener los incentivos apropiados para productores y consumidores.

HNRR - SECAPPH 2025/06/13_14:15:56

Hay abastecimiento de granos

Se cumplen lineamientos del Plan de Emergencia de Producción, dice presidente de BANADESA

El presidente ejecutivo de BANADESA, Mario Ramón López, informó que se atienden cerca de siete mil productores que cultivarán unas 40 mil manzanas tecnificadas lo que permite garantizar una suficiente producción de granos básicos; a la vez se han entregado 18 millones que permiten contar con un inventario físico en las instalaciones del IHMA de 26 mil quintales de frijoles que ya están saliendo a la venta y de 130 mil quintales de maíz.

La producción será ampliada con las siembras de postrera tanto de fríjol, arroz como de maíz. "La idea es llegar en postrera a 60 mil manzanas cultivadas, media manzana por productor que recibirá como crédito un promedio de 70 mil lempiras".

Explica que actualmente se destinan 300 millones de lempiras para la siembra de maíz, fríjol, arroz y sorgo, y se ha firmado un convenio con el Instituto Hondureño de Mercadeo Agrícola, IHMA, por 50 millones de lempiras, para apoyar la compra, de donde se obtuvieron los 18 millones para las compras actuales.

"Todo este trabajo va dirigido al cumplimiento de los lineamientos del Plan de Emergencia de Producción de Granos Básicos y están involucradas con las Instituciones del Consejo de Desarrollo Agrícola, Coda, junto a la Secretaria de Agricultura y Ganadería como institución que rectora las políticas agrícolas del país, además de BANADESA, INA, IHMA y Banasupro.

El titular de BANADESA respondió así a las siguientes preguntas:

¿Hay escasez de frijoles?

No, no la hay, es que para esta temporada que está próxima a salir la nueva cosecha, siempre en el filo del periodo empieza la tendencia regulativa de quienes tienen almacenado el grano, pero actualmente está por salir la cosecha de primera, sin embargo, esta semana el IHMA empieza el programa de entrega de fríjoles a través de Banasupro, estamos destinando cuatro mil quintales que serán distribuidos a través de los diferentes centros de esta institución y los mercados móviles que esta implementando el gobierno del presidente Zelaya.

Entonces, ¿por qué el aumento en el precio del grano?

La especulación ha generado el aumento, por lo que la idea es que Banasupro salga a vender el producto y así estabilizar los precios, el IHMA tiene provisión de este grano y el país es autosuficiente y estos incrementos en el precio del fríjol se deben a la especulación. Además, habrá una reunión con el IHMA donde se autorizará utilizar la reserva estratégica para bajar los precios, siendo el inventario físico de 26 mil quintales del fríjoles.

¿Afectan los ciclos en la producción?

Por supuesto, dependemos mucho de la situación climatología ya que la estructura de riego en el país no es significativa para garantizar la producción necesaria. La producción está dividida en tres ciclos: primera, postrera y postrera tardía, la primera es la mas importante para el maíz y la postrera para el arroz y el fríjol.

¿Cuáles son las tasas de interés que se manejan según el rubro al que se destinan los préstamos?

Los préstamos orientados a la repoblación bovina están a un plazo de 10 años al 10% con 3 años de gracia, los orientados a los granos básicos son al 9%, para irrigación al 3.5% y para maquinaria agrícola a un 10% de interés.

BANADESA tiene 36 oficinas a nivel nacional, para apoyar a todos los productores.

PARA UN PRÉSTAMO EN BANADESA:

- Haber pagado su crédito
- Presentar la solicitud
- Inspección de campo
- constancia de pertenecer a una asociación o grupo campesino
- Fotocopia de Identidad de cada miembro del grupo.

HNRR - SECAPPH 2025/06/13_14:16:27

En marcha matrícula de autos

Cuatro ciudades del interior del país son incluidas en el proceso, esto en beneficio de sus dueños que no tendrán que trasladarse a otra ciudad.

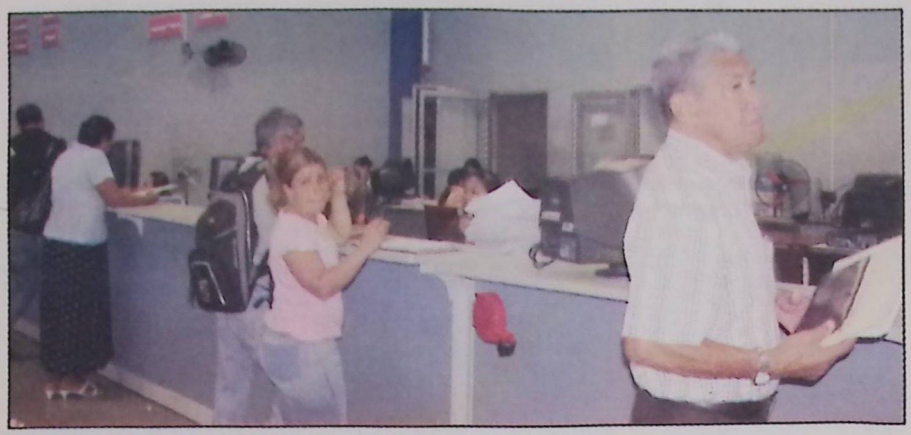

La matrícula comenzó el martes en todo el país.

VEHÍCULOS CON PLACA TERMINADA EN:	MES DE PAGO:
0 y 1	Julio
2 y 3	Agosto
4 y 5	Septiembre
6 y 7	Octubre
8 y 9	Noviembre
Vehículos nacionales y exentos (cabezales y motos)	Diciembre

El martes inicio la matrícula de vehículos a nivel Nacional. La actividad es coordinada por la Dirección Ejecutiva de Ingresos, DEI, que espera recaudar para el Estado mil 300 millones de lempiras por el pago de 786 mil carros que están registrados en todo el país.

El contribuyente debe abocarse a cualquier banco, los que están "en línea" con la DEI; las boletas de revisión, de color café, correspondientes al periodo fiscal 2008-2009 ya están distribuidas.

En esta oportunidad la DEI incluye a Comayagua, Choluteca, Danlí y Juticalpa, donde los propietarios de autos pueden hacer los pagos y que en años anteriores las agencias bancarias allí establecidas no estaban autorizadas y los interesados debían trasladarse a la cuidad más cercana para realizar su pago. En la región norte también están habilitados los bancos situados en Santa bárbara y San Pedro Sula.

En años anteriores no se tenían las cuentas corrientes

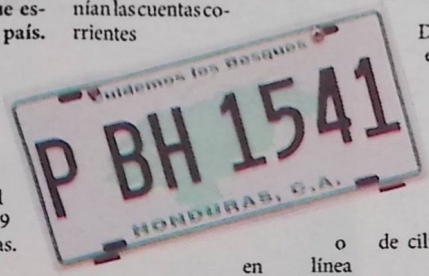

o en línea con el banco y este año sí, esto facilita en que si el contribuyente que tiene problemas de saldos anteriores puede aquí mismo hacer su plan de pagos, se le envía a pagar al banco, se le da un permiso provisional para que circule sin placas mientras cancela su deuda con el Estado. Las tasas de matrícula no ha sufrido incrementos, aunque por aparte se cobra la tasa de la alcaldía que eso el contribuyente en base a su domicilio fiscal sabe cuánto le corresponde pagar.

De no pagar la matrícula en el mes indicado, sino después, habrá una multa de 500 lempiras el primer mes, 250 más el siguiente hasta un máximo de 3,000 lempiras, que se sumarán al pago correspondiente según el tipo de cilindraje que tenga el auto.

La introducción de vehículos al país continúa siendo de hasta previos 10 años para turismos, pick up y camionetas, con 13 años para aquellos carros como los autobuses, volquetas y cabezales.

Horario de atención:

De lunes a viernes de 9 a 5pm, aunque si se llegara tener un inconveniente se puede trabajar los fines de semana.

Como pagar:

- Proporcione su número de placa en la ventanilla de cualquier banco.
- Efectúe el pago indicado por el cajero y según el cilindraje de su carro.
- Reciba el "comprobante de pago", DEI-212 firmado y sellado por el cajero del banco.

CUANTO SE TIENE QUE PAGAR:	
Particular Hasta 2,500 cc	1,200 lempiras
Particular de 2,501 cc en adelante	2,500 lempiras
Alquiler hasta 2,500 cc de 2,501 cc en adelante	750 lempiras 1,200 lempiras
Motocicletas remolques y cabezales	200 lempiras 1,000 lempiras
cc= Centímetros cúbicos cilindraje del motor	

Cada mes el proceso seguirá en base al último dígito del número de placa.

Ganador de medalla de plata en competencia de matemáticas

Ramón Madrid: Sinónimo de perseverancia, estudio y disciplina

El joven "patepluma" es un ejemplo al mantenerse alejado de las drogas y el alcohol

Muchas horas de estudio, metas claras, el apoyo incondicional de su maestro y mantenerse alejado de las drogas y el alcohol es la clave para que el joven Ramón Madrid ganara la medalla de plata durante la celebración de la X Olimpiada de Matemáticas de Centroamérica y el Caribe.

Este talentoso "patepluma" cursa el primer año de bachillerato en ciencias y letras en el Instituto Juan Lindo de Trinidad, Santa Bárbara. Para este dedicado estudiante participar en las Olimpiadas es el fruto del esfuerzo de sus padres y el apoyo de los maestros que permitió dejar en alto el desarrollo matemático que tiene Honduras.

"Siempre tuve la convicción que podía obtener una medalla porque me había preparado mucho, aproximadamente 3 horas diarias con el profesor de matemáticas y viajaba a Tegucigalpa a la Universidad Pedagógica Nacional a participar en un programa que se llama Academia Sabatina para adquirir más conocimientos", señaló.

Ramón disfruta de transmitir sus conocimientos a sus compañeros de clase ya que considera que es importante que los estudiantes pierdan el miedo a las matemáticas para lo cual los motiva a que pongan atención en clase, que investiguen más sobre los temas que enseñan los maestros ya que de esa forma se facilita su comprensión.

"Ya tengo la medalla de plata, ahora me seguiré preparando para obtener el próximo año la medalla de oro durante las competencias que se desarrollarán en República Dominicana. También me tengo que preparar para participar en la olimpiada Iberoamericana en Paraguay y la Olimpiada Mundial en Alemania, haré todo lo posible por prepararme hasta obtener mi doctorado en Matemáticas", refirió.

Seguiré preparando más jóvenes Mario Roberto Paz

El éxito de Ramón está ligado a un nombre, Mario Roberto Paz, el maestro que con dedicación asumió el compromiso de entrenarlo para que poco a poco subiera todos los escalones hasta llegar a competir en la X Olimpiada de Matemática.

Ramón tuvo que seguir un proceso que inició con pruebas clasificatorias a nivel del instituto, posteriormente el profesor lo preparó para que participara en la competencia a nivel del Departamento, seguidamente en la olimpiada Nacional que le dio el pase al esperado evento de trayectoria internacional celebrado en la ciudad de San Pedro Sula.

"Siempre lo motivamos, fue un entrenamiento que duró dos años tiempo durante el cual se requirió de la entrega tanto del estudiante como la nuestra porque era de todos los días fuera de las horas de clase", apuntó Paz

El maestro dijo que está satisfecho con la labor realizada porque los resultados fueron buenos, "nos sentimos partícipes en los logros del estudiante aunque eso significa sacrificar tiempo que podemos compartir con nuestra familia".

Seguiré en mi labor de preparar mas estudiantes para las olimpiadas, manifestó, ya estamos preparando a un nuevo grupo de 10 jóvenes para la clasificación departamental.

"Las matemáticas no son difíciles, en la medida que se estudian se descubren cosas maravillosas cuando se aplican a la práctica. No se le debe tener temor ni a las matemáticas, ni a los maestros", refirió el docente.

Aconsejó a los padres de familia para que apoyen a sus hijos, especialmente con los permisos para que asistan a los entrenamientos que se desarrollan fuera de las horas de clase.

Santa Bárbara, un Departamento matemático

Entre tanto, el director del Instituto Juan Lindo, Héctor Caballero dijo que se sienten orgullosos por el triunfo de Ramón un mérito que debe ser compartido con el profesor Mario Paz por su entrega en la preparación del joven para que tuviera la medalla.

Señaló que como autoridad del instituto les apoyó con la reproducción de materiales, viáticos y les facilitó el espacio dentro del colegio para las prácticas diarias y sabatinas.

Apuntó que en dicho centro educativo apoyan a los alumnos para que tengan un aprendizaje complementario al que se imparte en las aulas de clase especialmente en las áreas de deporte, arte, cultura y las matemáticas.

Con gran satisfacción expresó que el año pasado obtuvieron 3 medallas en las Olimpiadas Nacionales lo que convirtió al Departamento de Santa Bárbara en la zona de Honduras con más progreso en el área de las matemáticas.

Entrega de 1.8 millones de textos

Como parte de la labor que realiza la Secretaría de Educación y para reforzar el aprendizaje de las matemáticas se inició el proceso de entrega de 1.8 millones de textos para esta asignatura a nivel nacional.

El material didáctico está siendo distribuido en los 18 Departamentos del País bajo la coordinación del Instituto Nacional de Capacitación Educativa (INICE), con lo que se espera cubrir el 100% de los centros educativos, incluyendo las escuelas PROHECO, Normales y los centros FID-UPNFM.

Asimismo, se están distribuyendo guías para los docentes las que son propiedad de cada centro educativo, por lo que deben formar parte del inventario de los mismos, como parte de un sistema de dotación de textos a todos los centros educativos del país.

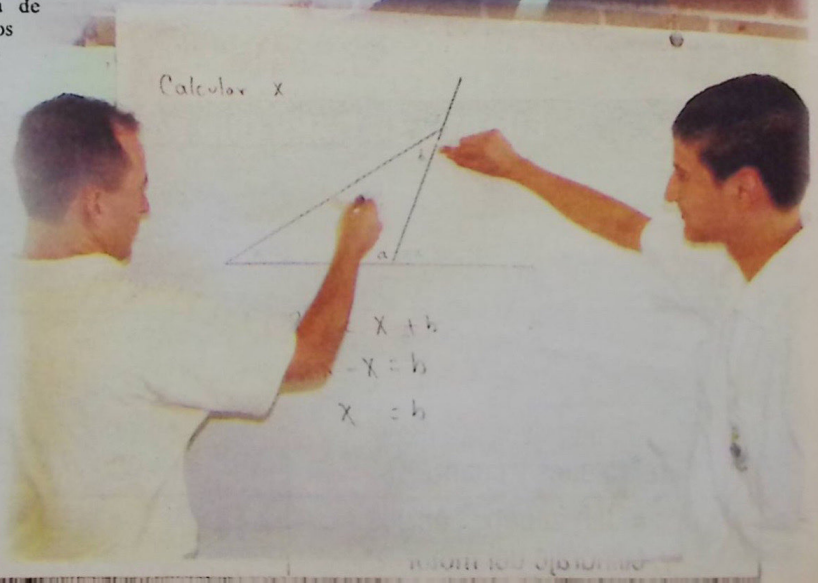

Secretaría de Educación

Guerra al contrabando

Nueva Ley Aduanera entra en vigencia el primero de agosto

La Ley tiene vigencia Centroamericana para combatir el contrabando en igualdad de condiciones

La nueva Ley Aduanal que entrará en vigencia a partir del primero de agosto en las aduanas terrestres, aéreas y marítimas al país, traerá una serie de beneficios económicos que van desde una mayor recaudación fiscal hasta la agilidad en los trámites de las aduanas, informó Sandra Avila, Directora Adjunta de Rentas Aduaneras de la Dirección Ejecutiva de Ingresos (DEI).

"Con el nuevo Código Aduanero Centroamericano se espera proceder a una simplificación de todos los procesos de despachos aduaneros en toda la región, esto conlleva ahorro en tiempos de espera por todos los actores de comercio internacional llámese estos transportistas o importadores", dijo Avila.

En resolución de consejos de Ministros responsables de la integración, manda que la Ley sea vigente a partir del primero de agosto, tanto el código como su reglamento. Para los países como Honduras únicamente se tiene que hacer la publicación por medio de la Secretaria de Industria y Comercio, que ya lo hizo y emitieron el acuerdo correspondiente a las autoridades.

En el código se enmarca lo que es un territorio aduanero Centroamericano común, estamos hablando de reglas especificas y claras, que todos los países tenemos que seguir, básicamente en nuestras fronteras terrestres, con la simplificación de procedimientos que establece el código aduanero en su reglamento los tiempos de despacho y la validación de datos entre uno y otro país se reduce de 30 a 15 minutos o de una hora media hora, en el que los transportistas están cobrando flete y honorarios al importador, al reducirlo estos tiempos bajan los costosy por ende hay mas beneficios. Al consultarle a la experta en aduanas sobre si se sabe cuanto dinero e recaudara en impuestos detalló que toda la legislación aduanera va en combate al contrabando y la defraudación fiscal, pero no se puede mencionar cuanto dinero se podrá recuperar, pero si se puede decir que los controles en las aduanas van a aumentar y por consiguiente va a mejorar la recaudación.

Las áreas fuertes donde se pondrá el control aduanero son:

- **Valoración aduanero.**
- **Control de preferencia arancelarias al amparo de libre comercio.**

La legislación común Aduanal sera aplicable en todas las aduanas del país y Centroamérica a partir del primero de agosto, y son; las terrestres, aéreas y marítimas

La simplificación de los procesos aduaneros servirá para beneficiar a los importadores y controlar la evasión fiscal: Sandra Avila.

INRR - SECAPPH 2025/06/13_14:17:09

ENTREGANDO CONFIANZA AL MERCADO GLOBAL

En el COHCIT, se presentan los beneficios de contar con una Ley para el Sistema Nacional para la Calidad.

Recientemente, se realizó en las instalaciones del Consejo Hondureño de Ciencia y Tecnología, un "***Taller de Discusión del Anteproyecto de Ley del Sistema Nacional para la Calidad***", iniciativa presentada por la Ministra Comisionada del COHCIT, Licenciada Myriam Elizabeth Mejía y el Comisionado Presidencial de Competitividad, Abogado Virgilio Umanzor.

El documento fue remitido por el Ejecutivo al Congreso Nacional y actualmente se encuentra a cargo de la Comisión Legislativa de Competitividad, presidido por el honorable Diputado Toribio Aguilera.

La cooperación internacional continua apoyando esta iniciativa y en esta ocasión nos acompañó el Doctor **Otto Loesener** de la Organización de las Naciones Unidas para el Desarrollo Industrial, ONUDI y el Dr. **Niels Ferdinand** del Instituto de Física y Metrología de Alemania, PTB.

Las experiencias internacionales presentadas, mostraron la importancia de contar con una infraestructura para la calidad, atendiendo así los compromisos establecidos en los tratados comerciales, generar confianza en los consumidores y usuarios de bienes y servicios y en general mejorar la competitividad de los sectores productivos.

El proyecto de Ley, fue expuesto por la Directora del Sistema Nacional de Calidad en COHCIT, Ing. Cristina Rodríguez, mismo que contempla la creación y organización de los organismos (el Organismo Hondureño de Normalización, OHN, el Centro Hondureño de Metrología, CEHM y la Oficina Hondureña de Acreditación, OHA) que integran un ***Sistema Nacional para la Calidad*** en los ámbitos Voluntario y Obligatorio respectivamente, funcionando ya bajo la responsabilidad del COHCIT y el apoyo financiero del Programa Nacional de Competitividad y la Cooperación Internacional.

Asistieron al evento, el Presidente de la Comisión Legislativa de Competitividad y los honorables Diputados - Congreso Nacional (Comisión Legislativa de Competitividad), y de otras comisiones; miembros de la Secretaría de Industria y Comercio, del Programa Nacional de Competitividad, de la Cámara de Comercio de Industrias de Tegucigalpa (CCIT), así como representantes de las cúpulas gremiales empresariales como el Consejo Hondureño de la Empresa Privada (COHEP), la Asociación Nacional de Industriales (ANDI), de la Federación de Agro-exportadores de Honduras (FPX).
También asistieron de la Fundación COVELO, de la Unidad Coordinadora de Proyectos FIDE-BM del Programa Nacional de Competitividad todos interesados en conocer con mayor detalle los conceptos y beneficios de este proyecto de ley.

Los honorables Diputados y Diputadas se mostraron interesados en el tema, seguros que el mismo es un aporte para mejorar la competitividad de las pequeñas, medianas y grandes empresas de Honduras.

Los próximos pasos, son relativos a obtener el consenso del sector privado para que finalmente el proyecto, se convierta en la Ley del Sistema Nacional para la Calidad, con la seguridad que será una herramienta de apoyo y facilitación de los servicios de Normalización, Acreditación, y Calibración además de una Formación integral en todos los temas relativos a la Calidad quedando cubierto de esta forma el sector privado, público y académico.

-Día Internacional de la Acreditación

En la Asamblea General de 2007, el Foro Internacional de Acreditación (IAF) y la Cooperacion Internacional de Acreditación de Laboratorios (ILAC), como máximos organismos de Acreditación a nivel internacional declararon el 9 de junio como **"Día Internacional de la Acreditación".**

Haciendo honor a la importancia de este día el Consejo Hondureño de Ciencia y Tecnología (COHCIT) a través de la Oficina Hondureña de Acreditación, con el apoyo de la Cooperación Internacional, organizaron el Primer Congreso Nacional de Acreditación, con el objetivo de fortalecer el sistema en nuestro país.

-Primer Laboratorio de Control de Calidad acreditado en Calibración y Ensayo en la Historia de Honduras

Sumándose a esta celebración la Oficina Hondureña de Acreditación (COHCIT-OHA) mediante el convenio COHCIT-ECA, entregó Certificados de Acreditación en las áreas de Calibración y Ensayo del primer Laboratorio de Control de Calidad de una empresa de la industria farmacéutica hondureña.

La Acreditación, en el Mercado Global

Como respuesta a las exigencias de garantías requeridas por el mercado, tanto a nivel industrial como del consumidor, muchos sectores han puesto en marcha sistemas de evaluación de la conformidad de carácter voluntario, con objeto de comprobar un nivel de competencia técnica, incorporando en este proceso la Acreditación como una necesidad.

En esta línea los organismos de Acreditación son los encargados de comprobar mediante evaluaciones independientes e imparciales, la competencia de estos Organismos de Evaluación de la Conformidad (Laboratorios de ensayo y calibración, organismos de inspección y organismos de certificación) a fin de dar confianza al consumidor, contribuyendo a su vez a facilitar el acceso al mercado tanto nacional como internacional.

Puede decirse entonces que, la acreditación, garantiza que los Organismos de Evaluación de Conformidad, de distintos países desempeñan sus actividades de manera semejante, generando la confianza requerida de tal forma que hace posible la aceptación mutua de resultados, ya que evalúa a dichos Organismos de Evaluación de Conformidad en su capacidad de proporcionar un servicio adecuado a las necesidades de sus clientes, disponga de un sistema de gestión de la calidad.

"La Acreditación es la demostración formal de la competencia técnica para ejecutar tareas específicas de Evaluación de la Conformidad conforme a normas internacionales, regionales, nacionales o de producto"

Consejo Consultivo de "ERP"
Un logro de la administración de Manuel Zelaya Rosales

Gobierno modifica

Próximas administraciones públicas tendrán que regirse

Se incrementaron en esta administración fondos para la educación, matrícula gratis y merienda escolar.

La participación ciudadana y las auditorías sociales en los presupuestos y la gestión de proyectos son parte de esta política de combate a la pobreza

Allan Fajardo, Secretario del Consejo Consultivo de la ERP.

El Gobierno del Presidente José Manuel Zelaya Rosales logró institucionalizar la Estrategia de la Reducción de la Pobreza, ERP, actualmente ejecutada para lograr que al menos las tres siguientes administraciones sigan los parámetros establecidos en ésta en el manejo de la temática.

En una reunión en Casa de Gobierno, el Consejo Consultivo de la ERP, formado por 12 organizaciones civiles y 6 secretarías de Estado, dio a conocer la noticia que fue concretada luego de seis meses de consenso.

Blanca Celia Barahona, representante del sector de discapacitados y coordinadora del grupo de sociedad civil del Consejo Consultivo de la ERP, calificó como histórico el documento que marcará las pautas legales para formar y ejecutar proyectos que ayuden a desminuir la pobreza.

"Por primera vez dentro de los procesos de consulta, respecto a la ERP, el Gobierno con la sociedad civil ha podido concertar un documento así", indicó Barahona, quien además añadió que esto refleja una "demostración de la vocación que tiene la sociedad hondureña, representada por el Gobierno, al unirse para formar un estado de participación ciudadana".

Barahona señaló que el documento que institucionaliza la ERP "expresa la voluntad que el señor Presidente ha querido manifestar y que tiene que ser llevada a todos los rincones del país a favor de las personas de escasos recursos y que realmente son vulnerables en esta sociedad".

"Con este documento se demuestra la voluntad de poder corregir los errores que se han cometido en contra de los pobres", añadió.

Millones los beneficiados

Fernando García, comisionado nacional de la ERP, manifestó que unos dos millones de hondureños han sido beneficiados en forma directa por la ERP y unos tres de manera indirecta.

Con esta concertación ahora hay garantía de que los fondos destinados a proyectos que combatan la pobreza sean efectuados con transparencias y dentro del tiempo planificado.

"Necesitamos una mayor difusión de los impactos (de la ERP); la ventaja de este versión concertada es que nos va a permitir formular los presupuestos en función de las nuevas áreas estratégicas de los ejes descentralizados y de los elementos de sostenibilidad para los

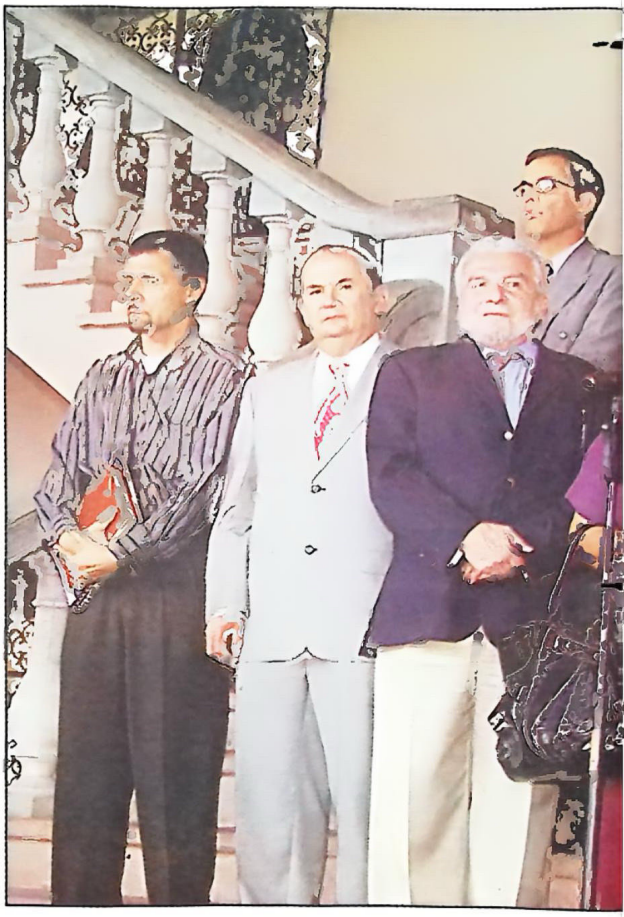

Blanca Celia Barahona, representante del sector de d de la ERP fue la vocera de este nuevo logro del Gob

próximos años", explicó García.

Añadió que, adicionalmente, como el compromiso de ejecutar e implementar una estrategia de la ERP es asumido internacionalmente, también la cooperación extranjera, tiene que organizarse con estas decisiones del Gobierno Central y aportar recursos "nuevos y adicionales" para poder cumplir

En este Gobie extrema del país en un 12 por cie en un 7 después estancada

HNRR - SECAPPH 2025/06/13 14:18:13

estrategia "ERP"

e por parámetros dejados por la actual administración.

scapacitados y coordinadora del grupo de sociedad civil del Consejo Consultivo erno.

no la pobreza
na sido reducida
rto y la general
de permanecer
or 10 años.

con las metas en base a la medición del impacto de la ERP.

García aclaró que la formulación de este documento no se basa en exigencias de la cooperación internacional, como lo han dicho algunos sectores, pero sí forma parte de algunas negociaciones para la condonación de la deuda externa.

Julio Raudales, representante de la cooperación canadiense, manifestó que "debe quedar claro que la ERP es un documento completamente nacional y no proviene de ninguna exigencia de la cooperación extranjera. Es más; han habido estrategias para la reducción de la pobreza en todos los países a los que les fue condonada la deuda y el único documento que persiste es el de Honduras".

Responsabilidades

Allan Fajardo, secretario del Consejo Consultivo de la ERP, resaltó que esta concertación deja como garantía principal el diseño de un sistema de auditoría social y un respaldo legal para el manejo de fondos y gestión de los proyectos.

Las personas que no sigan los parámetros en la formulación y desarrollo de planes de la ERP tendrán responsabilidades civiles, administrativas y penales, pero lo más importante es que habrá participación ciudadana directamente, detalló Fajardo.

Además el documento establece indicadores, metas y objetivos a cumplir para ser medidos por una gerencia. La guía está basada en gestión por resultados y una instrumentalización para monitorear y darles seguimiento.

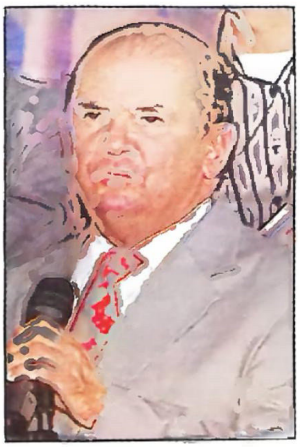

En esta administración se creo un fondo municipal de la ERP. Fernando García, Comisionado Nacional de la ERP.

Dos millones de personas se benefician de manera directa con los fondos de la Estrategia de la Reducción de la Pobreza y casi tres millones de forma indirecta

Gobierno logra reducir pobreza al focalizar subsidios a los pobres a través de La Red Solidaria

Los cooperantes del G-16 están satisfechos con el manejo de los fondos de Estrategia de la Reducción de la Pobreza (ERP) y pedirán que se documente la política del país en este tema para que sirva de guía a los próximos gobiernos

En la reunión sostenida en Casa de Gobierno también se acordó, entre los cooperantes y el gobierno, la elaboración de un documento donde se plasme la política utilizada para la ERP.

El representante del Banco Mundial (BM) en Honduras para la Estrategia de Reducción de la Pobreza (ERP), Adrián Fozzard, consideró de importante el esfuerzo que el Gobierno de Honduras hace al focalizar los subsidios a las personas más pobres en el país.

Fozzard hizo esta alusión al salir de una reunión en Casa de Gobierno, con diferentes funcionarios del país, en donde se revisaron la gestión y los resultados de las políticas de la ERP.

Por ejemplo, "en la focalización de subsidios es importante que el gobierno concentre sus esfuerzos en los pobres que son los que más lo necesitan" y no en los ricos que no lo necesitan.

Política Estable

En la reunión sostenida en Casa de Gobierno también se acordó, entre los cooperantes y el gobierno, la elaboración de un documento donde se plasme la política utilizada para la ERP.

El documento, que servirá de referencia para otros gobiernos, porque los cooperantes catalogaron de buena la actual gestión en los fondos de la ERP, especificará cuáles son los tipos de proyectos que se van a financiar o actividades que se van a apoyar en el futuro.

Fozzard detalló que "esto no solo quedará de pauta para este gobierno sino para que los próximos" sigan con el lineamiento que hasta a hora tiene a los cooperantes satisfechos porque los recursos de la ERP se han estando invirtiendo bien.

"El documento servirá como un proceso de consulta donde se definan las políticas específicas, y en esto ya la sociedad hondureña ha desempeñado un papel importante.

Además será un documento operacional para saber dónde y cómo se van a seguir invirtiendo los recursos", agregó Fozzard.

El cooperante especificó que esto "no es un requerimiento pero para nosotros es importante tener una referencia de nuestro trabajo".

"Este proceso es muy importante porque ya el próximo año hay elecciones y queremos que la política en este tema quede institucionalizada para tener seguridad del destino de los fondos", recalcó.

Actualizaciones

Respecto al documento que les entregará el Gobierno a finales de junio, Ostreniero dijo que "es muy importante para poder orientar y focalizar nuestra ayuda en el futuro, y de esta reunión salió algo muy importante porque nos confirmó que van a tener un documento para finales de este mes".

El representante de la Unión Europea, indicó que "ya había un lineamiento pero el gobierno tiene que ponerlo al día con las nuevas condiciones y situaciones sociales que se están dando en el país para incorporar las nuevas políticas sectoriales".

También reconocen que hay avances globales en las diferentes áreas de la ERP pero sobre todo en asuntos de transparencia.

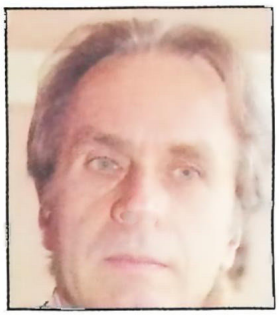

Representante de la Union Europea: Germano Ostreniero

Representante del Banco Mundial ante la ERP en Honduras: Adrián Fozzard

También reconocen que hay avances globales en las diferentes áreas de la ERP pero sobre todo en asuntos de transparencia.

SAG

SAG PREPARADA PARA CONTRIBUIR A LA SEGURIDAD ALIMENTARIA Y ABASTECIMIENTO NACIONAL

PLAN NACIONAL DE PRODUCCIÓN GRANOS BÁSICOS 2008

Esta orientado a contribuir a suplir la demanda nacional de granos básicos (maiz, arroz, frijol y sorgo), para consumo humano y de la agroindustria, a través del esfuerzo mancomunado con todos los sectores involucrados, mediante el establecimiento de las condiciones y mecanismos que fomenten la producción y productividad de los rubros, con el consiguiente beneficio en la generación de empleo e ingresos de la población rural del país.

META DEL PLAN

La meta para este año es cosechar más de 26.0 millones de quintales de granos básicos incrementando de manera sostenible la producción en relación al año anterior y de esta manera garantizar el abastecimiento nacional.

BONO TECNOLÓGICO PRODUCTIVO 2008

Es un incentivo económico y asistencia técnica para el pequeño productor, consistente en la dotación de semilla y fertilizante para el cultivo de granos básicos

META 2008

Con el Bono Tecnológico Productivo (BTP) se beneficiaran 101,500 pequeños productores, un 11.33 % más que el año anterior. A través del mismo se espera lograr una producción de más de 3.4 millones de quintales de granos básicos solamente en este período de primera.

RESERVA ESTRATÉGICA

Se dispondrá de una reserva estratégica de 115 mil quintales de maíz y 30 mil de frijol a través del IHMA, con una adecuada distribución por medio de BANASUPRO, esto permitirá atender oportunamente el consumo de la población, evitando la especulación y la escasez en el mercado de estos granos.

DISPONIBILIDAD CREDITICIA

El Presidente de la República José Manuel Zelaya Rosales para garantizar la seguridad alimentaria de la población nacional ha dispuesto las medidas financieras siguientes:

Fondo 1,200.0 millones de lempiras a una tasa de interés entre el 6 al 9 %.

Fondo de Crédito a través del BANADESA por 400.0 millones de lempiras para el establecimiento de sistemas de riego a una tasa del 3.5 %.

La asignación de 200.0 millones al Fondo de Garantía Complementaria para financiar la producción a través de la Banca Privada.

Asi mismo la asignación de recursos para financiar los servicios de acceso a insumo, tecnologia, asistencia técnica, riego y sanidad e inocuidad.

Y también la asignación de recursos de apoyo al almacenamiento y la comercialización, así como la disponibilidad de un Fondo de subsidio par el Seguro Agricola por 25.0 millones de lempiras aplicable aun 50 % de las primas.

¡GOBIERNO DEL PODER CIUDADANO!

PODER CIUDADANO

Préstamo del BID

Más de 200 millones de lempiras para pueblos indígenas y negros

Plan contempla igualdad de oportunidades para todos los pueblos.

Importantes autoridades del actual gabinete de gobierno al momento de firmar el convenio con personeros del (BID)

El Programa de Desarrollo Integral de los Pueblos Autóctonos (DIPA), recibirá de parte de El Gobierno de la República un préstamo 210 millones 900 mil lempiras, para inversión de desarrollos estratégicos, que servirá para la incorporación de los pueblos indígenas a los proyectos educativos, de producción agrícola y de salud del país.

Los fondos que el Gobierno pondrá a disposición de la DIPA son financiados por el Banco Interamericano de Desarrollo (BID), y serán entregados a las secretarías de Educación, de Salud, de Agricultura y Ganadería y a SERNA para invertirlos, según la necesidad de cada sector y el plan de trabajo que quieran implementar los pueblos autóctonos.

El objetivo del préstamo y de la implementación de estrategias de desarrollo para la DIPA es mejorar la calidad de vida de los pueblos autóctonos; en los ámbitos económicos, sociales, culturales y ambientales.

"La integración e igualdad de los pueblos forma parte de un todo y esa es la meta por parte del Gobierno del Presidente Zelaya", expresó Víctor Meza, secretario de gobernación.

EDUCACIÓN

El ministro de Educación, Marlon Breve, señaló que el compromiso de la Secretaria es complementar las intervenciones y apoyar el desarrollo de modelos culturalmente apropiados de atención, gestión, temática curricular y metodologías de enseñanza para la educación bilingüe.

"Se hizo llegar mas de 115 mil textos educativos este año y para complementar esa inversión se crearon 85 plazas en comunidades autóctonas del Honduras donde los maestros que serán contratados son maestros que hablan la lengua materna de esos pueblos, para que el índice de reprobación se reduzcan, esto es porque los maestros que antes enseñaban a los niños no hablaban su lengua materna", expresó Brevé

Los fondos serán invertidos en proyectos de desarrollo social, económico, cultural y ambiental

Gracias a Dios, es el departamento que más plazas para maestros recibió; se enviaron 30 plazas para las comunidades de tawakas, misquitos y garifunas de ese departamento, la elección y distribución de estas plazas se hará mediante la aplicación de concursos específicos.

SECTOR PRODUCTIVO

Los fondos para los pequeños productores de granos básicos serán distribuidos por la secretaria de gobernación, ellos dictaminarán las cantidades a prestar a cada productor, habrá un técnico en crédito por parte de la SAG encargado de mediar entre el solicitante y la banca para poder agilizar la utilización de los fondos productivos.

"Se tratara de solucionar problemas comunales y de adjudicación de tierras en conjunto con el INA, así como la asistencia técnica que es muy importante para aumentar la producción y la productividad de estos pequeños productores de los pueblos autóctonos de Honduras", indicó el Ministro de la SAG, Héctor Hernández.

La visión de Gobernación y justicia se orienta en dos líneas primero; la integración de los pueblos autóctonos en todos los programas y proyectos de desarrollo que tiene el Estado ,segundo; descentralizar las funciones a través de las distintas secretarias de Estado de tal manera que sean los propios pueblos beneficiados, los actores principales en el desarrollo de este proyecto y los supervisores directos de la transparencia y ejecución de estos recursos

PODER CIUDADANO

TU SEGURIDAD ES PRIMERO

No compres teléfonos celulares robados.
Cuando lo haces te conviertes en cómplice de un crimen.

DI NO A LA COMPRA DE CELULARES ROBADOS

Asegura tu celular guardando el código (IMEI) que se encuentra en su caja o averígualo marcando *#06#.

Antes de comprar tu celular en centros no autorizados consulta en la página web. de Conatel (www.conatel.hn) para verificar si el aparato tiene reporte de robo o extravío

Denuncia el robo o extravío de tu aparato celular desde tu teléfono fijo al 800-225 (Robo) 7626

Adquiere tu celular en las tiendas autorizadas de Hondutel

TEGUCEL CEIBACEL SULACEL

conatel

*Robo 7626

HONDUTEL
Nuestra Empresa de Telecomunicaciones

Nuestra Empresa de Telecomunicaciones

En el área de salud

Gobierno cuenta con plan para prevención y control de chagas

Con apoyo del FHISS se ha logrado cambiar las casas de miles de personas en todo el país.

¿DÓNDE SE ENCUENTRAN LAS CHINCHES?

- En techos de material vegetal
- En gallineros construidos con material vegetal
- En acumulación de materiales de construcción
- En paredes de bahareque, de adobe agrietado o revoques flojos.
- Debajo o detrás de muebles y cuadros.
- En marcos de puertas o ventanas.

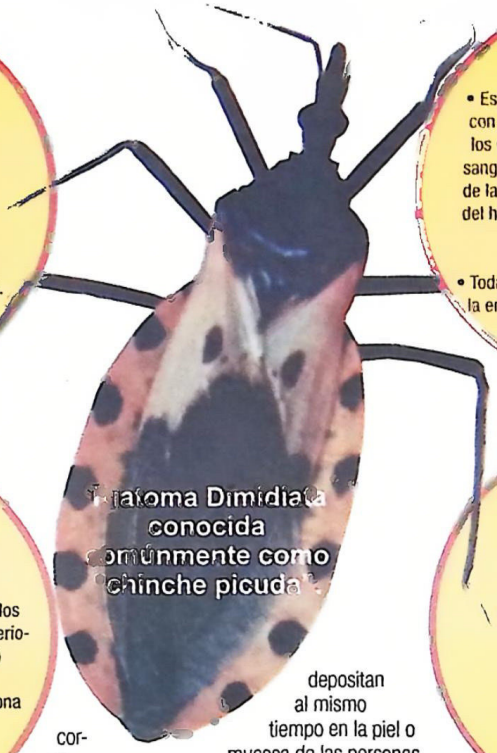

Triatoma Dimidiata conocida comúnmente como "chinche picuda".

EL PERÍODO DE INCUBACIÓN

- Es de 5 a 14 días después del contacto con el vector infectado. Sin embargo, en los casos producidos por transfusión de sangre de 5 a 40 días o más dependiendo de la carga parasitaria, estado inmunitario del huésped y/o volumen de sangre transfundido.
- Todas las personas son susceptibles, pero la enfermedad suele ser más grave en la población joven.

SÍNTOMAS DE LA ENFERMEDAD:

- Fiebre, escalofríos, malestar general, agrandamiento del hígado y el bazo.
- Cuando el problema penetra a través de los ojos, se inflaman los párpados durante un período de 4 a 6 semanas (Signo de Romaña)
- De 10 a 20 años después de que la persona fue infectada puede presentar daño al corazón y provocarle la muerte.

OTRAS FORMAS DE CONTAMINACIÓN

- Transfusiones de sangre infectadas con el parásito
- De la madre infectada a su hijo (a) durante el período de gestación
- Trasplante de órganos
- Forma accidental (accidente de laboratorio).

La Secretaría de Salud cuenta con un plan Nacional de Prevención y Control de Chagas, 2008-2015 enmarcada dentro de la estrategia de reducción de la pobreza y los Objetivos de Desarrollo del Milenio, con el apoyo de la Agencia de Cooperación Internacional del Japón y la Cooperación Canadiense.

Este plan se orienta en la detección, prevención y control de la plaga mediante la combinación de una serie de actividades como la educación sanitaria, mejoramiento de viviendas y aplicación de insecticidas.

Según datos estadísticos, hasta el momento Salud ha intervenido 122 municipios, principalmente en la zona occidental del país, cubriendo 2533 comunidades y rociando más de 135 mil viviendas, de las cuales unas 6, 227 corresponden a la Región Metropolitana de Tegucigalpa.

Carlos Aquilar, Subsecretario de Salud, explicó que la enfermedad de chagas tradicionalmente se encontraba solamente en la zona nor-occidental del país, pero recientemente se han reportado casos en Francisco Morazán, lo que indica que el vector se puede encontrar en cualquier región del país.

En las zonas no consideradas altamente endémicas, como el caso de Tegucigalpa, donde los reportes hasta la fecha son de manera ocasional la Secretaría de salud realiza las acciones oportunas cuando siempre y cuando los pobladores denuncien sobre la presencia del vector en sus viviendas y alrededores.

La enfermedad de Chagas es producida por un parasito llamado Tripanosoma cruzi transmitido al hombre y otros mamíferos sensibles por hemípteros hematófagos (que se alimentan de sangre) de la subfamilia Triatominae conocida en Honduras como Chinches Picudas y corresponden a las especies Rhodnius prolixus y Triatoma dimidiata.

Las chinches se infectan al alimentarse con sangre de personas que padecen la enfermedad o animales con parásitos, quienes al extraer la sangre depositan al mismo tiempo en la piel o mucosa de las personas picadas sus excrementos que contienen parásitos, los que se introducen en el cuerpo por la herida causada por la picadura.

Esta enfermedad constituye un problema de Salud Pública, no sólo para Honduras, sino para los países latinoamericanos y está relacionado con el bajo grado de desarrollo económico, condiciones precarias de viviendas y patrones culturales desfavorables como hábitos higiénicos inadecuados.

Es por eso que en relación al mejoramiento de viviendas, conjuntamente con el Fondo Hondureño de Inversión Social (FHISS), mediante el Programa de Reparación de Viviendas (PRV-Chagas) se han restaurado 1, 825 viviendas en las zonas con altos índices de prevalencia del vector.

QUE HACER CON LAS CHINCHES

CORRECTO	INCORRECTO
• Atraparlas vivas.	• Matarlas.
• Colocarse una bolsa plástica en las manos y atraparla.	• Tocarla con las manos sin protección.
• En un papel escriba su nombre completo, dirección de la vivienda, póngalo dentro de la bolsa y ciérrela muy bien.	• No informar sobre la presencia de la chinche en la vivienda.
• Llévela al centro de salud más cercano para el análisis de laboratorio.	• Dejarlas escapar.

En caso de percatarse de la picadura de la chinche o al observar una inflamación o enrojecimiento a causa de una roncha en alguna área del cuerpo, evitar rascarse y lávese inmediatamente con agua y jabón.

El aseo de la vivienda es fundamental para evitar la presencia de la chinche.

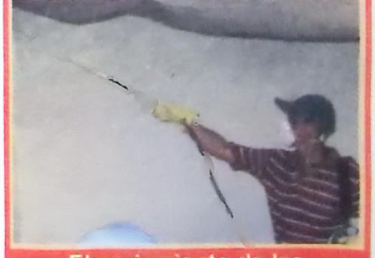

El rociamiento de las viviendas es de vital importancia para destruir la chinche y sus criaderos.

HNRR - SECAPPH 2025/06/13 14:20:51

HONDURAS
SECRETARIA DE SEGURIDAD
POLICIA NACIONAL

...con

Fortaleza en... equipamiento

aumenta la actividad policial a nivel nacional

Uniformes
Radio Patrullas
Motocicletas
Camiones y Grúas
Equipos Policiales
Chalecos Blindados
Cascos Blindados
Aros de Presión
Material de Investigación
Municiones
Armas de acuerdo a ley
Equipo de Comunicación
Prendas de parada
Equipo Informático
Mobiliario y equipo de oficina
Camas

Monto invertido
durante el 2006 y 2007
asciende a un total de
L.392,465,651.86

Secretaría de Estado
en el Despacho de Seguridad

Para viajeros

Alerta por fiebre amarilla

Vacuna es para viajeros hacia países endémicos. Toda persona mayor de un año puede ser vacunada

Todos los viajeros hacia países endémicos con fiebre amarilla, deberán ser vacunados, previo a una programación expreso, Ramón Arita, jefe de la Región Metropolitana del Distrito Central.

El funcionario explicó que los viajeros que residen en el Distrito Central, deben llamar con 15 días de anticipación al teléfono 232-64-43, para que su vacunación sea programada 10 días antes de la salida del país.

Arita, agregó que cada frasco contiene 5 dosis contra la fiebre amarilla para igual número de personas, ya que no es conveniente desperdiciarla, debido a que es de alto costo económico.

Síntomas

Se pueden presentar fiebres leves o hasta hemorrágicas, escalofríos, dolor de cabeza, náuseas, vomitos, mareos, dolor muscular, principalmente en la espalda, color amarillo en la piel y ojos, de no tener tratamiento oportuno puede llevar a la muerte.

En la zona urbana y en algunas rurales ésta enfermedad se transmite por la picadura del mosquito Aedes Aegypti, mientras que en la selva de América del Sur a través de varias especies de zancudos del género Haemagogus.

El periodo de incubación es de 3 a 6 días después de la picadura del mosquito y están en riesgo de enfermarse todas las personas no vacunadas, los que viven o viajan a zonas endémicas, tales como turistas, agricultores, pescadores, camioneros y migrantes.

Según el Reglamento Sanitario Internacional revisado en el 2005, la fiebre amarilla es la única enfermedad, cuya vacunación y profilaxis se puede requerir como condición para la entrada a un determinado país; en Honduras desde 1994 se adopto la política de vacunación contra esta enfermedad.

Todo viajero nacional o extranjero que sale o ingrese a un país con riesgo de transmisión deberá aplicarse la vacuna en los departamentos de Epidemiología de las 20 Regiones Sanitarias del país, en donde se le extenderá el certificado internacional de vacunación, también es ofertada en el sector privado y el paciente puede ser referido a la Región Sanitaria para extensión del certificado oficial, previa comprobación de sus aplicación.

En Honduras desde 1942 no se presentan casos de fiebre amarilla, sin embargo, ante ésta amenaza debe exigirse el certificado internacional de vacunación en las oficinas de migración, aduanas, aeropuertos, puertos etc.

Como acción preventiva de le Secretaría de salud a todos lo viajeros hacia los países endémicos se les está vacunando contra la fiebre amarilla.

La fiebre amarilla es una enfermedad infecciosa aguda de origen viral con duración breve y gravedad variable, que continúa siendo una importante causa de morbilidad y mortalidad en las Américas y África, especialmente en el área rural y selvática de estos dos continentes.

El máximo transmisor de la fiebre amarilla es el zancudo, el cual se cria en lugares como los estancamientos de agua.

PAISES CON RIESGO DE TRANSMISION DE FIEBRE AMARILLA

REGIONES	PAÍSES
AMÉRICA DEL SUR	Bolivia, Brasil, Colombia, Ecuador, Guyana, Perú, Surinam, Venezuela, Paraguay.
CARIBE	Trinidad y Tobago
ÁFRICA	Angola, Benin, Burkina Faso, Burundi, Camerún, República Central de África, Chad, Congo, Guinea Ecuatorial, Etiopía, Costa de Marfil, República Democrática del Congo, Gabón, Gambia, Ghana, Liberia, Malí, Mauritania, Guinea, Guinea Bissau, Kenya, Nigeria, Sierra Leona, Senegal, Somalia, Sudán, Tanzania, Uganda, Níger, Rwanda, Santo Tomé, Príncipe y Togo.

HNRR - SECAPPH 2025/06/13 14:22:08

SETCO LOGRA DESEMBOLSAR 23 MILLONES DE DOLARES

ADEMAS NEGOCIÓ LA APROBACIÓN DE 9.1 MILLONES DE DÓLARES Y LA SUSCRIPCION DE DOCUMENTOS DE PROYECTOS POR 15.6 MILLONES DE DÓLARES

Las gestiones que SETCO realiza fortalecen las relaciones entre países hermanos.

La Secretaria Técnica y de Cooperación Internacional (SETCO), responsable de la gestión, suscripción, monitoreo, seguimiento y coordinación de la cooperación técnica y financiera no reembolsable logró, en el primer trimestre del 2008, la aprobación de **9.1 millones de dólares (171 millones 946 mil 320 lempiras)** para la implementación de proyectos en educación, salud, recursos naturales, turismo y agricultura.

Asimismo, se suscribieron documentos de proyectos por un total de **US$ 15.6 millones de dólares (294 millones 765 mil 120 lempiras)** provenientes de Japón, Suecia, República de China (Taiwán), España/PNUD y Canadá/PNUD, para inversiones priorizando a los sectores agropecuario, seguridad ciudadana, agua y saneamiento, educación y energía.

En este primer trimestre, de la cartera de proyectos en ejecución, se desembolsaron **23.0 millones de dólares (434 millones 589 mil 600 de lempiras)** en los sectores de salud, educación, agua y saneamiento, seguridad y justicia, socio productivos, recursos naturales y ambiente, distribuidos en municipios de los 18 departamentos del país.

Adicionalmente, participa en el proceso de negociación y próxima suscripción de recursos para un programa de 3 años con la Cooperación Canadiense; en las actividades previas para las consultas intergubernamentales con la República Federal de Alemania, a realizarse en el mes de mayo próximo; participa y coordina la cooperación en el marco iberoamericano, así como conjuntamente con la Secretaría de Relaciones Exteriores en lo concerniente al pilar de cooperación en las rondas de negociaciones para el Acuerdo

PROGRAMAS Y PROYECTOS SUSCRITOS POR SECTORES

I TRIMESTRE AÑO 2008

SECTOR	MONTO US$	MONTO LPS.
Educación	400,000.00	7,558,040.00
Fortalecimiento de la Administración Pública	1,953,379.87	36,920,645.00
Reducción de la Pobreza	1,454,565.00	36,920,645.04
Seguridad y Justicia	325,000.00	6,140,907.50
Socio-Productivo	363,834.00	63,558,239.00
Apoyo a las Metas del Milenio	53,500.00	1,010,887.85
Apoyo Sectores Sociales	56,346.40	1,127,402.59
Eficiencia Energética	25,202.35	476,212.24
Estrategia de la Reducción de la Pobreza	2,891,890.20	54,642,554.52
Fortalecimiento de la Administración Públi	1,094,228.73	20,675,561.24
Total	15,621,640.15	229,029,095.04

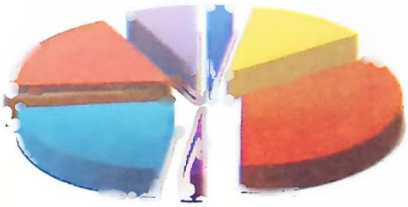

- Educación
- Fortalecimiento de la Administración Pública
- Reducción de la Pobreza
- Seguridad y Justicia
- Socio-Productivo
- Apoyo a las Metas del Milenio
- Apoyo Sectores Sociales
- Eficiencia Energética
- Estrategia de la Reducción de la Pobreza
- Fortalecimiento de la Administración Pública

BECAS APROBADAS PERIODO ENERO - MARZO 2008

		Num Becas
JICA	JICA	15
OEA	OEA	14
ISRAEL	ISRAEL	1
AECI	AECI	1
	Total	31

SETCO
Secretaría Técnica y de Cooperación Internacional
La Cooperación Internacional Apoyando el Desarrollo de Honduras

Casi listo para presentarlo al Congreso

Reglamento permitirá mejores salarios para Policía Nacional

Anteproyecto de Régimen de Personal de la Policía orientado a asegurar derechos y obligaciones de la la Policía Nacional.

La valoración del trabajo por concepto del riesgo que corren los miembros de la Policía Nacional, PN, a fin de que se les reconozcan beneficios que gozan otros gremios en el país, se presentará en un anteproyecto de ley ente el Congreso Nacional, CN, antes de 90 días, esto para completar la recién aprobada Ley Orgánica de Policía, anunció el vocero del la secretaría de Seguridad, Comisionado de Policía Héctor Iván Mejía Velásquez.

Actualmente los policías pertenecen al régimen de riesgos especiales, figura que les permite junto a militares y bomberos un rango preferencial respecto a otros ciudadanos que no laboran en actividades tan peligrosas como en estas tres instituciones.

Sueldos

Se aboga porque los policías tengan mejores salarios, vivan dignamente y se evite colocarlos en situaciones que la necesidad les induzcan a formar parte de grupos criminales o a aceptar dádivas de agrupaciones delincuenciales.

Asimismo, permitirles adqüirir su vivienda y cubrir los gastos necesarios porque hoy en día con el salario que devenga y lo atípico de la labor, se ven en situaciones bastante incómodas.

Generalmente, -añadió- no viven en el lugar donde trabajan, obligándoles a sacar de su salario el sustento de su núcleo familiar que reside en un lugar distante y, aparte, pagar en el lugar en el que está asignado alojamiento y alimentación.

El costo de vida en concepto de alimentación para un policía no es menor que los 1500 a dos mil lempiras, sumando a esto el pago por alquiler, lo que hace que hasta un 55 por ciento de salario lo destine para poder realizar su trabajo y lo que resta enviarlo a su familia.

> Se reconocerán a policías derechos y obligaciones ya contemplados por el Código de Trabajo y otras leyes a otros gremios

Solidaridad

Se propondrá que reciban un apoyo económico en concepto de zonaje, que ya otros gremios disponen.o bien construir edificaciones que les permita pernoctar cerca de sus lugares de trabajo. Otra opción sería una "área de alojamiento fiscal", en donde policías, jueces y fiscales del Ministerio Público, puedan permanecer en una vivienda en un área segura para descansar sin pagar de su sueldo, pormenorizó.

Otra es formalizar una alianza con la empresa privada para que en aquellos lugares en donde el policía presta sus servicios, al momento de consumir su alimentación cancele únicamente el 50 por ciento del valor real, sistema que se practica en otros países incluso por el valor total de su alimentación. Todo esto puede obtenerse en base a negociaciones entre el Estado y los particulares o como una iniciativa de los empresarios.

Constancia

Para el oficial la nueva Ley Orgánica contiene suficientes instrumentos para mantener una profesionalización y depuración constantes, que permitan despedir los que no se consideren acordes a los intereses del Estado y su población, para trabajar con un buen recurso humano y bien motivado, .

Otro aspecto importante que debe llevar consigo esta Ley de Personal es el concepto salario bien definido, que pueda incrementarse año a año de acuerdo a los problemas inflacionarios, y todas las circunstancias que puedan generarse para que a los dos o tres años no se repitan los problemas que ahora se quieren subsanar.

Lamentó el no haberse tomado decisiones oportunas y sabias por el mando en aquel momento, tiene a las actuales autoridades en una situación bastante difícil. El secretario de Seguridad, Jorge Rodas Gamero , los directores generales y el mismo presidente Manuel Zelaya Rosales, tienen que ver de donde sacan los recursos para poder aumentar los salarios a la policía porque no existe ningún instrumento legal que respalde ninguna exigencia de este tipo.

También-añadió- se quiere motivar la estabilidad laboral con incrementos a los que tengan más de cinco años de pertenecer a la institución y logren ascender de grados, esto como reconocimiento al buen comportamiento y sobre todo pagando la experiencia obtenida por este ciudadano.

> Si le damos esta calidad de vida perfectamente podemos, con toda contundencia, exigir policías honestos y capaces", remarcó el comisionado Mejía Velásquez.

Al concluir la presente administración se aspira mantener una planilla de 18 mil policías y que el proceso de crecimiento siga, "lo difícil de esto es que no hay continuidad porque las prioridades cambian cuando se da el traspaso de un gobierno a otro, nosotros apelamos que el tema de seguridad , salud y educación deben ser prioridad para el país, puntualizó.

INFOP CONTINÚA CRECIENDO

INVERTIMOS Y CAPACITAMOS PARA EL DESARROLLO DE NUESTRA NACIÓN

REGIONAL INFOP OLANCHO

A través de la gestión hecha por la Primera Dama Doña Xiomara Castro de Zelaya y gracias al apoyo brindado por la Alcaldía de Catacamas con la donación de 5 manzanas de tierra, el pasado mes de enero se realizó el acto de la puesta de la primera piedra donde se construirá el Centro Regional de INFOP Olancho, que estará ubicado en la colonia la Pintada, municipio de Catamamas, carretera que conduce a la Cuevas de Talgua.

La creación de la Regional pretende beneficiar a 3,868 participantes en el primer año, esperando obtener un crecimiento sostenible en el número de participantes anualmente, provenientes de todas las zonas del departamento.

El costo del proyecto asciende a una inversión de L.37,638.302.00, en operación L.15,481,744.00 haciendo un total de L.53,120,046, siendo estos fondos exclusivos del INFOP.

La ubicación de la Regional del INFOP, será la Colonia La Pintada, Municipio de Catacamas (Carretera que conduce a las cuevas de Talgua, desvío turístico del Municipio).

Entrega de la Escritura por el Sr. Alcalde de Catacamas Ing. Gustavo Rosa y la Primera Dama Xiomara Castro de Zelaya al Ing. Mario Daniel Zambrano Director de INFOP

PROYECTO ENERGÍA RENOVABLE ISLETAS, SABÁ COLÓN

A un costo de (Lps.47,600,000.00) será la puesta en marcha del Proyecto de Energía Renovable en el Centro del Infop, Isletas, en Sabá Colón. El cual será financiado por la Casa comercial Española mediante el programa de conversión de deuda de Honduras frente a España.

Se beneficiaran jóvenes Aprendices entre 15 y 24 años de edad, provenientes de los departamentos de Atlántida, Colon, Gracias a Dios, Islas de la Bahía y Yoro., 520 participantes anualmente, 70 jóvenes internos y 450 externos que comprende a empresas y productores independientes extendiendo gradualmente esta cantidad.

La reactivación del centro asciende a un costo de Lps. 7,231,545 millones. Con fondos propios del INFOP.

Miembros del Consejo Directivo junto al Director de INFOP, Ing. Mario Daniel Zambrano, en su visita al Centro INFOP, Isletas

PROYECTO HOTELES ESCUELA

Este proyecto pretende preparar jóvenes en el área de turismo para enfrentar nuevos retos fortaleciendo el área turística, también proyectar a Honduras en el mundo y así motivar la atención de los inversionistas extranjeros.

Se cuenta con el apoyo de la cooperación Española que contribuirá con la construcción de dos hoteles escuela didácticos, que estarán ubicados en las ciudades de Ceiba y San Pedro Sula

El costo del proyecto asciende a (Lps. 140, 000,000.00) los cuales son fondos de la deuda que Honduras tiene con el Reino de España.

INFOP

PODER CIUDADANO

Comenzó proyec

Aunque con un plantel reducido, el Proyecto Beijing ya comenzó.

Los trabajos del primer día, fueron mas que todo para evaluar a los jugadores.

COMAYAGUA,-Aunque apenas llegaron 13 jugadores, el equipo Sub-23 de Honduras, ya comenzó a dar marcha al proyecto Beijing, lugar donde a partir de finales de este mes, darán inicio los Juegos Olímpicos.

Para arrancar este proyecto, hubo muchos impasses, debido a que el colombiano Alexis Mendoza, quien clasificó a Honduras a esta justa deportiva, no podrá asistir, debido que asistirá a su connacional Reinaldo Rueda con la selección mayor

Al final, se decidió que Gilberto Yearwood, ex mundialista de España 82 y ex jugador del Celta, Elche y Valladolid de la Madre Patria, sería el responsable de dirigir el equipo nacional en los Olímpicos.

Este, conocedor de la potencia que son Italia, Camerún y Corea, echo mano de llevar a tres jugadores mayores de 23 años. por lo que se decidió convocar a Samuel Caballero, para darle personalidad a la zona baja.

Así como a Emil Martínez, jugador hábil y con olfato a gol, y por último del máximo goleador de las selecciones mayores Carlos Alberto Pavón, quien comandará el ataque catracho. Con estos elementos, Yearwood considera que estará haciendo la mescla exacta para hacer un buen papel.

El equipo nacional, comenzó a trabajar desde el lunes en las instalaciones del Golf Club de Comayagua, donde se preparará durante una semana, previo al viaje a Estados Unidos, donde harán la segunda parte del plan, así como realizar un par de fogueo, antes de partir a Beijing, China.

Los jugadores que llegaron fueron, Obed Enamorado, Erick Norales, Quiarol Arzú, David Molina, Andrés Morales, Mario Martínez, Rigoberto Padilla, Marvin Sánchez, Jorge Claros, Jefferson Bernárdez, Luis Rodas, José Güity y Carlos Pavón.

Inmediatamente a su arribo a las instalaciones, el preparador físico Dixon Maradiaga procedió

a evaluarlos individualmente,

to Beijing

El ambiente que se vive en la concentración es buena, todo indica que el plan va por buen camino.

encontrando que Jefferson "La Foca" Bernárdez, padece de dolores en los aductores.

NO LLEGARON

Las ausencias en el primer día de concentración, fueron la de Ramón Núñez y Hendry Thomas, Giorgie Welcome, así como los que juegan en el extranjero como ser, Kevin Hernández, Luis Ramos, Samuel Caballero y Emil Martínez.

Al consultarle al Yearwood sobre la llegada de estos elementos, el estratega manifestó que Kevin y Welcome se incorporarán pronto, y Caballero, Martínez y Ramos lo harán cuando el plantel viaje a Estad Unidos.

En el caso de Hendry Thomas, éste viajó a Inglaterra para someterse a una prueba con el Wigan, donde también militan sus compatriotas Wilson Palacios y Maynor Figueroa. Mientras que Núñez solicitó un permiso para estar en la pretemporada con su club, aduciendo que está fuera de ritmo.

Yearwood, dijo que no sabe cuándo retornará Thomas al país, y en caso de no poder concentrarse al grupo, ya tiene en lista un sucesor, pero su nombre lo dará a su debido tiempo.

La próxima semana se someterán a trabajos de fuerza y velocidad, para luego enfrentar los amistosos pactados a jugar en Estados Unidos ante los equipos de Guatemala, San José Earthquakes y El Salvador, para luego viajar a Seúl Corea.

A la hora exacta llegaron los seleccionados a la concentración

Deportes Internacionales

La MLS vería uno de sus más grandes trueques

CENTURY CITY, EE.UU.-- La MLS espera un enorme terremoto en los próximos días, que podría marcar ser uno de sus más grandes trueques de todos los tiempos, entre tres distintos equipos, tras el más reciente problema de camerino del Fire de Chicago, que vio como Cuauhtémoc Blanco se agarraba a golpes con el defensor colombiano Wilman Conde. Este incidente, el último de varios en la ciudad de los vientos, encendió una llama alrededor de la liga, según los reportes de varios medios, quienes aseguran que hay un truque en la "estufa emelesera", que enviaría al delantero guatemalteco y capitán de su selección nacional, Carlos "Pescado" Ruiz, al Toronto FC, que luego le cedería los derechos del delantero estadounidense Brian McBride a los "bomberos", quienes enviarían a Wilman Conde a Los Ángeles, más un monto cercano a los $300.000 dólares, que a la postre le serviría a los galácticos para firmar a otros dos defensores, siendo ellos; el hondureño Osman Chávez (Motagua) y el argentino Eduardo Domínguez, ex defensor de Huracán de Argentina.

Alves se despide del Sevilla con lágrimas

MADRID - Sevilla dijo el martes adiós al defensor brasileño Daniel Alves, quien se despidió con lágrimas del club y seguirá su carrera en el Barcelona de la liga del fútbol español. "El es uno de nuestro jugadores más importantes en la reciente historia del Sevilla, y tal vez incluso en toda la historia del club," dijo el presidente del Sevilla, José María del Nido, en conferencia de prensa que compartió con el jugador.

Chelsea está tras lo pasos de Robinho

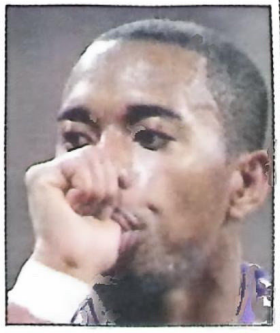

RÍO DE JANEIRO - El representante del delantero brasileño Robinho admitió que el club Chelsea inglés está interesado en el jugador del Real Madrid y que el atacante, molesto con la intención del club español de incluirlo en una negociación para intercambiarlo por otro, está dispuesto a escuchar la oferta. Vágner Ribeiro, representante del delantero, se abstuvo de comentar las versiones en el sentido de que el Chelsea estaría dispuesto a pagar 35 millones de euros por los derechos de Robinho y dijo que viajará a Madrid en los próximos días para conversar con los dirigentes del club blanco sobre la situación del delantero.

Betancourt dice que su liberación es señal de paz para Colombia

Bogotá- La ex candidata presidencial Ingrid Betancourt, rescatada por el Ejército colombiano después de pasar más de seis años secuestrada por la guerrilla de las FARC, afirmó que su liberación y la de otros catorce cautivos es "una señal de paz para Colombia".

"Nos están demostrando que la paz sí es posible", dijo Betancourt en declaraciones a la emisora de las Fuerzas Militares colombianas, que fueron retransmitidas por distintas cadenas de radio del país.

Junto con Betancourt fueron rescatados los estadounidenses Thomas Howes, Keith Stansell y Marc Gonsalves, así como once policías y militares.

Ingrid Betancourt se abraza con su madre momentos posteriores a su liberación

La gràfica muestra a Betancourt en noviembre del año pasado en estado de cautiverio.

Los liberados son:

1. Ingrid Betancourt
2. Keith Stansell
3. Thomas Howes
4. Mark Goncalves
5. Teniente del Ejército Juan Carlos Bermeo
6. Subteniente del Ejército Raimundo Malagon
7. Sargento Segundo del Ejército Jose Ricardo Marulanda
8. Cabo primero del Ejército William Perez
9. Sargento Segundo del Ejército Erasmo Romero
10. Cabo Primero del Ejército José Miguel Arteaga
11. Cabo Primero del Ejército Armando Florez
12. Cabo Primero de la Policía Julio Buitrago
13. Subintendente de la Policía Armando Castellanos
14. Teniente Vianney Rodriguez
15. Cabo Primero Jhon Jairo Durán

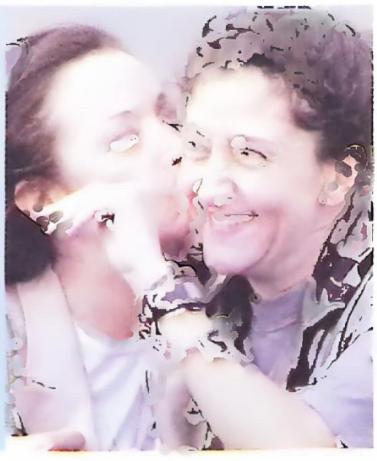

Perfil de Ingrid Betancourt

La ex candidata presidencial colombiana Ingrid Betancourt, que recién fue liberada tras pasar seis años y medio secuestrada por la guerrilla, se convirtió en todo este tiempo en el símbolo viviente del trágico conflicto colombiano.

Betancourt fue secuestrada el 23 de febrero de 2002 en plena campaña electoral junto a la candidata a vicepresidente Clara Rojas, su compañera de fórmula por el partido Oxígeno Verde, quien fue liberada por las Fuerzas Armadas Revolucionarias de Colombia (FARC) el pasado enero con ayuda del presidente venezolano, Hugo Chávez.

La liberada era considerada por las FARC la "joya de la corona" entre sus rehenes, debido a la trascendencia internacional que tuvo su secuestro y a la intensa e insistente campaña en pro de su liberación que hicieron los comités creados con ese fin en diversos países del mundo.

Uno de los últimos actos de esa campaña, que ahora llega a su fin, fue la colocación en una ladera del Mont Blanc, en Francia, de un retrato gigante de Betancourt.

Hasta su secuestro Betancourt, que hoy tiene 46 años, era una joven política vivaz, batalladora y controvertida, la imagen contraria de lo que mostró un video divulgado en noviembre de 2007 que dio la vuelta al mundo e impactó a cuantos lo vieron.

• En 1998, Betancourt fundó su propio partido, Oxígeno Verde, de corte ecológico, con el que logró su escaño parlamentario y se inscribió como candidata presidencial.

• Antes de entrar en política, Betancourt, perteneciente a una familia acomodada, llevó una vida descansada en Europa como esposa de un diplomático francés, Fabrice Delloyé, padre de sus dos hijos, Melanie y Lorenzo, del que se divorció años después.

• Regresó a Colombia después de más de diez años de permanencia en Europa, durante los cuales se graduó en Ciencias Políticas y Relaciones Internacionales.

• En su largo cautiverio soportó la muerte de su padre, una de las personas que más ha influido en su vida.

• La familia Betancourt recibió la primera "prueba de vida" el 24 de julio de 2002: un vídeo en el que la política conservaba sus bríos rebeldes, rechazaba el canje propuesto por las FARC y saludaba a su segundo esposo, el publicista colombiano Juan Carlos Lecompte.

• Como regalo por su 46 cumpleaños, Lecompte lanzó el 25 de diciembre pasado sobre las selvas de Colombia unos 20.000 volantes con fotografías recientes de los hijos de Betancourt, con la esperanza de que al menos uno de ellos llegase a manos de su esposa.

HNRR - SECAPPH 2025/06/13_14:25:09

McCain hablará sobre libre comercio en América Latina

John McCain

FILADELFIA (AP) - John McCain admite que todavía tiene mucho trabajo por delante para persuadir a los votantes del noreste de Estados Unidos _ el llamado cinturón de la manufactura, donde podría decidirse la elección presidencial _ que su apoyo al libre comercio les beneficiará, no sólo les representará perder más empleos.

Concluyendo una gira de campaña por Pensilvania, un estado que se ha visto golpeado fuertemente por el traslado de trabajos fabriles hacia México y otras partes, el virtual candidato presidencial republicano se comprometió a mejorar los programas para trabajadores desplazados y seguros por cesantía si es elegido, pero reconoció que eso no será suficiente.

"Tengo que convencerlos de que las consecuencias del proteccionismo y el aislacionismo podrían dañar su futuro", afirmó el senador por Arizona, un estado fronterizo con México.

"Entiendo que es muy difícil, pero para mí, el renunciar a mi defensa del libre comercio sería una traición de confianza", dijo. "Y lo más precioso que tengo frente a los estadounidenses es que ellos confían en mí".

McCain inicia el martes una visita de tres días a Colombia y México, con la que cierra un viaje previo este mes a Ottawa, donde él habló sobre la cooperación transfronteriza con Canadá en temas económicos, sobre todo el comercio.

Irán condena a muerte a supuesto espía para Israel

La televisión estatal de Irán informó el lunes que un iraní acusado de ser espía para Israel fue sentenciado a muerte por una corte revolucionaria.

El informe del lunes identificó al sospechoso como Ali Ashtari, comerciante en electrónica de 45 años, quien proporcionaba mercancía a centros militares, de seguridad y defensa en todo el país.

El sitio de internet de la televisora citó a un funcionario no identificado, quien señaló que Ashtari "proporcionó información importante sobre los centros militares, de defensa e investigación", al servicio de espionaje israelí Mossad.

El material supuestamente incluiría información sobre la Organización de Energía Atómica de Irán. El funcionario dijo que Ashtari, detenido en el 2007, planeaba "crear un enlace" entre expertos iraníes y agentes israelíes. Ashtari tiene 20 días para presentar una apelación al veredicto presentado el domingo.

Irán e Israel han sido enemigos desde hace tiempo y el presidente iraní Mahmoud Ahmadinejad ha convocado a la destrucción del estado judío en ocasiones anteriores.

Sin embargo, el fallo contra Ashtari es el primero desde el 2000 contra un ciudadano iraní por ser un supuesto espía de Israel.

Ali Ashtari, es acusado de espionaje.

Reos de Abu Ghraib demandan a contratistas por tortura

HAGERSTOWN, Maryland, EE.UU. (AP) - Tres iraquíes y un jordano interpusieron demandas federales el lunes en las que argumentan que fueron torturados por contratistas de defensa estadounidenses cuando estuvieron detenidos en la prisión de Abu Ghraib en Irak entre el 2003 y el 2004.

Las acciones legales señalan que los cuatro, luego de ser arrestados y llevados a la cárcel, fueron sometidos a desnudez forzada, descargas eléctricas, ejecuciones simuladas y otros tratos inhumanos. Solicitan una indemnización suficiente para compensarlos por las lesiones y evitar que las empresas contratadas por las fuerzas armadas de Estados Unidos vuelvan a incurrir en lo mismo.

"Estos hombres inocentes fueron absurdamente torturados por compañías estadounidenses que se beneficiaron de su desgracia", dijo la abogada Susan L. Burke, que encabeza al equipo defensor y trabaja en el bufete Burke O'Neil en Filadelfia. "Esos hombres acudieron a cortes estadounidenses porque nuestras leyes, como lo han hecho por generaciones, permiten que sus alegatos sean escuchados aquí".

Las denuncias de abusos en la prisión de Abu Ghraib en Bagdad surgieron en el 2004 con la difusión de fotografías con soldados estadounidenses que sonreían mientras posaban junto a detenidos en condiciones humillantes. Por el escándalo, 11 soldados fueron encontrados culpables y cinco sujetos a medidas disciplinarias.

Las firmas contratistas mencionadas como acusadas en la querella son CACI International Inc. de Arlington, Virginia, y L-3 Communications Corp. que tiene oficinas centrales en Nueva York y antes se llamaba Titan Corp.

CHN con Señal Vía Satélite en Newskies NSS806
6:00am Hable Como Habla con Eduardo Maldonado
8:30am Análisis Matutino con Jorge Burgos
10:00am Noti-Novedades con María Verónica Flores
11:00am Hora Crítica con Wilfredo Ardón
12:00m CHN al Mediodía Noticiero Estelar
1:00pm Conexión Informativa con Nery Arteaga
5:00pm ATAXIS presenta La Hora del Taxista
6:00pm Jornada Informativa con Juan C. Hernández
8:00pm CHN presenta a Napoleón Mairena Tercero
CHN Noticias 106.7FM
Cadena Hondureña de Noticias
Tels: 225-7718 al 25
Tegucigalpa 106.7 FM ¤ Choluteca 106.7 FM ¤ Olancho 107.5 FM ¤ Intibucá 98.7FM
Roatán 104.7 FM ¤ Atlántida ¤ 104.7 FM ¤ El Paraíso 96.9 FM ¤ Comayagua 98.7 FM ¤ Colon 107.9 FM

Combustibles

Honduras: este Gobierno ha mantenido los precios más bajos de C.A. a través de subsidios

La rebaja en el precio de los combustibles impacta positivamente en la canasta básica familiar, la política agrícola y la producción de energía eléctrica.

De acuerdo a las investigaciones hechas por la Comisión Técnica del Petróleo, Honduras tiene los precios más bajos en comparación con el resto de los países del istmo centroamericano, ratificando el cumplimiento de la rebaja a los precios de los derivados del petróleo en pro de favorecer a los más pobres.

Transporte: Se les entregan subsidios, se les dan bonos y se les otorgan exenciones fiscales. Ahora quieren aumentar las tarifas

En este sentido, se ha mantenido el precio de la canasta básica, el transporte y la producción agrícola cuenta con el apoyo de iniciativas como el Bono Tecnológico, el cual pone en evidencia el compromiso del Presidente para apoyar el desarrollo del país con medidas que amortigüen la crisis originada por el alza internacional en los precios del rubro petrolero.

A pesar de las críticas hechas al actual Gobierno, los transportistas reciben subsidios, bonos y exenciones fiscales y aún así, quieren aumentar las tarifas.

La siguiente tabla muestra los precios de la gasolina súper, regular, diesel y LPG en los países centroamericanos. Honduras tiene los precios más bajos.

El Presidente ha cumplido con mantener los precios más bajos de Centroamérica y esto permite que el transporte urbano, entre otros rubros, este al alcance del nivel salarial del pueblo.

Precios actuales del combustible en C.A.

Honduras los más bajos

PAIS	SUPER	REGULAR	LPG	DIESEL
GUATEMALA	90.25	88.59	58.67	93.26
EL SALVADOR	92.44	88.66	17.01	95.46
NICARAGUA	97.04	95.41	48.62	97.89
COSTA RICA	94.71	92.81	70.70	92.44
HONDURAS	87.00	73.74	35.70	85.07